

1196.I. "Flora der Stadt Lemberg
oder Beschreibung der um Lemberg
wildwachsenden Pflanzen,..." K.82

ЛВІВСЬКА НАУКОВА БІБЛІОТЕКА
ІМ. В. СТЕФАНИКА АН УРСР

ВІДДІЛ РУКОПИСІВ

Фонд 5

ОПИС 1

Од. зб.

1,1196

N^o Inv. 1196. 1

- Flora Altkbergo
- Das Buch Gumburg,

die Beschreibung der im Gumburg wildwachsenden Pflanzen,
mit ihrer Blüthezeit verbunden.

von

- Dr. Alexander Grawitzki, Professor der Medicin und
Pflanzl. in Lemberg und der Chirurgie für
den Regulus. Kaiserlich Galizien.

Lemberg,
bei Kuhn und Millikowski. -

1836.

1.196



Auf der unermesslichen Erkaufung des Melius
flücht der Mensch den edelsten ~~Besten~~ Teil seines
Lebens und den größten Kauf - Unkosten!



1801

Flora Lembergo

von

Dr. in der Umgebung von Lemberg wildwachsenden
den Pflanzen, mit gemeinem Augensinn und
Luft, ohne Mikroskop oder Mikroskop, zum leichtesten
Umsatz und dem Klüffeln zuwenden. F
für unentgeltliche Gabe auf Lokationen

von

Dr. Alexander Zawadzki, Professor.

Lemberg - 1875

Auf Wunsch des Verlegers.

F. Nach seinem Anfang, vollständig: die Flora von
Pavia gona, und die in Galizien und der Bukowina
kultivierten Pflanzen.

Alten Kempten

1800

Faint handwritten text, possibly a list or account, with several lines of illegible script.

1800

Handwritten text, possibly a signature or a date, appearing as a single line.

1800

Handwritten text, possibly a signature or a date, appearing as a single line.

1800

Faint handwritten text at the bottom of the page, possibly a signature or a date, appearing as a single line.

Sei mir gütig! ergehensamst
 obigen Wunsch wegen der Einkaufsgüter.

Grüßte dich in Paulskirche.



Dr. Gehr und Koflyabonan

dem

Ganon Gualbaal, Gofez, Kilkon man

Parolikowoki -

Gama uif Medyka i. v. w. Milyliad mafnanan yn,
lafad w G'Kall'Gofkon,

und ^{und Gofezlung} imigen Krafonny gewidmet.

für God. und Ehlyebom

Jaher und die Anlegung von ~~1000~~ ¹⁰⁰⁰ Gewächshäuser
Jahre zu Madagkar in welche über 5000 ^{Arten} Pflanzen
Pflanzen und alle Edelsteinen in ^{ihren} Gärten
und auch zu Pflanz und auch Kolonien der ⁱⁿ diesen
Anstalten möglich machen, wie auch diese Anlegung
einer Gesellschaft mit zoologischen Anstalt ^{die}
nicht nur die Lichthaus, Fandron und den jungen
Lunde, der das Zücht der Quaken in Madagkar ist, einen
wesentlichen Bestandtheil ausmacht. die Ehlyebom die
Anstalt in Leipzig und die Abtheilung der ⁱⁿ diesen
wichtigen Gewächshäuser ⁱⁿ Nürnberg ^{und} ⁱⁿ ^{den} ⁱⁿ ^{den}
als die ⁱⁿ Nürnberg ^{und} ⁱⁿ ^{den} ⁱⁿ ^{den} ⁱⁿ ^{den}
reicht. die ⁱⁿ ^{den} ⁱⁿ ^{den} ⁱⁿ ^{den} ⁱⁿ ^{den}
dieser ⁱⁿ ^{den} ⁱⁿ ^{den} ⁱⁿ ^{den} ⁱⁿ ^{den}
manis ⁱⁿ ^{den} ⁱⁿ ^{den} ⁱⁿ ^{den} ⁱⁿ ^{den}
Ehlyebom als einem der ⁱⁿ ^{den} ⁱⁿ ^{den} ⁱⁿ ^{den} ⁱⁿ ^{den}
Staat zu ⁱⁿ ^{den} ⁱⁿ ^{den} ⁱⁿ ^{den} ⁱⁿ ^{den}

Das Karlsruher.

Kronzeugnis

Der Examen Tributenarbeit.

- Gm. Antonow Leo, Examen der Examen.
- " Anzyl Friedrich, Examen d. Philolog.
- " Eitel new Jacobsohn Johann, b. b. Stadt, Examen der Organisationskunde in Prof. Ein. Specialer Organisationskunde.
- " Baltarowicz Jakob, Gymnasial Pfiler.
- " Müntzmann Anton Paulokoll, Direktor.
- " 2 Calliga Paul, Prof. in d. Prof. Prof.
- " 1 Lubowski Johann ^{in Prof.} Prof. in d. Mathematik Pfiler.
- " Chomin Wilhelm, Gymnasial Pfiler.
- " ~~Johann~~ Piller new Cichowski, Güterbesitzer.
- " = Thora Josef, Examen d. Stadt.
- " Frankowski Nikolaus Examen d. Examen.
- " Jaisz Joseph, Gymnasial Pfiler.
- " Jahn Examen, Examen d. Examen.
- " Jansmann Michael zucht. Anzyl.
- " Grabowski Johann, Examen d. Examen.
- " Quimbach Anton, Examen d. Stadt und Prof. d. Chemie. in Examen. Stadt.
- " Gontki Vincenz, Gehül. Examen. Katholik.
- " Gubmann Josef, Examen d. Examen.
- " Tarynowski Adalbert, Gymnasial Pfiler.
- " 1 Tawinski Josef, Gymn. Pfiler.
- " Januszewski Josef, Examen d. Examen.
- " 27 Joubin
- " Johann Adam new Rudzinski Examen d. Stadt.
- " Kocowski Alexander, Gymn. Pfiler.
- " Popuski Josef, ^{St.}
- " = Ducilowicz Johann Gymnasial Professor.

- Gm. ^{von} Korytko.
 Kotowicz ^{Gaudan,} Gm. d. Sfin.
 " Krawicki ^{Antoni,} Gm. Prof. P.
 " Alort ^{felner} ^{von} Korytko
 " Przemyslaw ^{Antoni,} Gm. d. Sfin.
 " Krzywiewski ^{Antoni,} Musikant d. Harmonik.
 " Luyman ^{Johann,} Gm. Prof. P.
 " Lullimb ^{Luzan,} Gm. d. Sfin.
 " Luyman ^{Johann,} etel. Gm. d. Phil.
 " Lagonowski, ^{Azulfaken} in Gaudan.
 " Lazeczko ^{Jakob,} Gm. d. Sfin.
 " Lewicki ^{Mikhal,} Gm. Phil.
 " Linsky ^{Ludwig,} ^{u.}
 " Madejewski ^{Hans,} Gm. d. Sfin.
 " Mankowski ^{Julian.}
 " Maximowicz ^{Andreas,} Gm. d. Sfin.
 " Müngler ^{Johann,} Azulfaken in Kurland.
 " Nostitz ^{Hans,} Gm. d. Phil.
 " Ostein ^{Julius,} Doktor von Philos. Prof. von
 Gm. in ^{zwecklosem} ^{Galenalt} ^{Hilfs,} ^{ausaid.}
 Doktor d. Phil. Fakultät.
 " ^{Samuel} ^{Antoni} ^{von} Pietrowski ^{zu}
 Podhorodce.
 " ^{Konrad} ^{Johann,} ^{Konkurrenz.}
 " ^{Kupmann} ^{Margen,} Gm. d. Sfin.
 " Sasowski ^{Johann,} ^{u.}
 " ^{Alfred} ^{Ludwig,} Gm. d. ^{Kassa.}
 " 53 Sidorowicz ^{Johann,} Gm. Phil.
 " ^{von} Piatkowski ^{Dr. d. Rechts}

- ♂m. Siebowicz Janusz, Adyastriß b. d. b. b. Mundthall.
- " Skibinski Janusz, Göm. d. Spis.
- " Sklariski, Göm. d. Spis.
- " Sklepinski Aulau, Göm. d. Spis. (Angekauft)
- " Slowikowski Aulau (Aulau d. Angekauft)
- ♀ und. a. d. D. Prof. der Angekauft
- " Szyzkiwicz Zyrinisz Göm. d. Spis.
- " Targl Realmann, Doktor d. Recht Prof. der
 ↳ Klaffian Zirkulir in Aszfabik.
- " Tisimil Jozef, Jozuma. Prof. d. Spis.
- " Villmaro Benjamin Göm. d. Spis.
- " Villmaro Grogzil. do
- " Szely Jozum.
- " Wislocki Grogzil Göm. d. Spis.
- " Wnorowski Jozum, do
- " Wyiedlinski Mikulusz do
- " Miecislau, Prof. d. Aul. Kitten man
- " Wozynski
- " Kitten man Wierchowski, gutt. b. d. Spis.
- ♂ Zawadzki Andran Göm. d. Spis. in ym
- ↳ Titu Alexander Göm. d. Spis.
- ↳ Tarnawski Leo Göm. d. Spis.
- ♂ Zacherl Dr. der Angekauft in Neben
 der unty. Gin. fukultät
- ♀ Jänlein Conyta von Steinberg.

[Faint, illegible handwriting, likely bleed-through from the reverse side of the page.]

79

[Faint, illegible handwriting at the bottom of the page.]

Das Gebirg Litscha fluss umfloss mit blend die nächst an der
 gebirgen Landstrasse, sondern am Ende sich auf alle Gänge
 hin, welche in einem Umkreis von 2-5 Meilen mit ihren
 Pflanzen und Thieren ^{die Thiere} und ^{die Pflanzen} verhalten. Die wichtigste
 Substanzen sind: im Südost Rhymarow mit seinen eigenthüm-
 lichen Kalkformationen und in N. O. d. G. von ^{der} Muroki und
 Erbsenow, mit dem brachianen Kalk- und Quarz Sandstein
 formationen, die Substanzen braunlich nicht über 3 Meilen
 in weiten Zonen von Landstrasse. Die ^{die} Muroki ^{die} Sandstein
 am Ende sich unterhalb der Gänge bis auf den Harai bei
 Galkino, in dessen Umgebung *Gratiola officinalis* wächst
 und in Erbsenow, wo die Gänge über die Muroki fließen.
 Einmal bei Muroki die *Desmodium* von Gänge, ^{die} Muroki ^{die} Gänge
^{die} Muroki ^{die} Gänge, die über dem Fluss sind die Gänge bei
 Rhymarow, indem hier *Mesepilus cotoneaster*, *Scabiosa columbaria*,
Epipactis rubra und *Atropurpurea*, *Cimicifuga foetida*,
Dianthus serotinus und *Erbsenow* wachsende Gänge sind in
 einem Umkreis von 3 Meilen; nicht minder sind in diesen Pflanzen
 sind die Gänge von Danow, Muroki und Erbsenow. Eine
 findet in Colubien: *Campanula lilifolia*, *Viola montana*,
Veronica dentata, *Agrostis arundinacea*, *Radiola millegrana*,
Urtica minor, *Athemanta libanotis*, *Imperatoria palustris*,
Allium angulosum, *Saphne creorum*, *Oxycecus palustris*,
Aquilegia umbellata und *rotundifolia*, *Gypsophila fastigiata*, *Saxi-*
fraga hirculus, *Silene chlorantha*, *Rubus saxatilis*, *Cimicifuga*
foetida, *Thalictrum majus*, *Draccephalum Ruyschiana*, *P-*
dicularis sceptrum Carolinum, *Epipactis rubra*, *Calla palustris*
 und *Urtica minor* *stellata* und *wiesen* im Landstrasse von in einem
 Umkreis von 3 Meilen. *Cypripedium calceolus* wächst nur auf den Gängen
 Erbsenow in Holosko, wenn man den Gängen wachsende Gänge
 findet, wo es in einem Umkreis von 3 Meilen *Arenaria sylvestris*
 findet sich wachsend. Die *Calla* *palustris* *stellata* *stellata* die Gänge
 Erbsenow, welche die Gänge von N. O. umflossend folgen auf einen

F welche Pflanzen in den im Landstrasse nicht gefunden sind

mit andern Blumen geteilt haben, so ist auch Klugweiden von
unserm Lande so fern von demselben noch man 20 Meilen Gerden
vernalis und Fluora die in die Gebirge der Alpenflora geht. Die
Blumenblätter sind alsdann ^{im Sommer} zu sehen. Senecio vernalis W. et. Khl.,
Draba nemoralis, Androsace septentrionalis, Saxifraga gran-
lata mit tridactylites, Festuca ovina, ~~Alyss~~ Alyssum calycinum
u. s. w.

Ein sehr hübscher botanischer Rückblick mit der Beschreibung und
Länge 3 Meilen bei Gabel bei, so kann ich mir noch die Nuffelgabel
mittelbar. Cambry liegt zwischen dem 49°, 50', 28" dem nördlichen
Breiten und zwischen dem ~~48~~ 41°, 42', 30", dem westlichen Länge.
Die Ebene über der halben Meile beträgt nur 1000 Fuß, die
Erstreckung von 612 Wiesen. Die Lufttemperatur von dem Osten,
im Norden von Süden, beträgt in großen Abständen 79 Grad
zwischen Meilen und davon ist die Lufttemperatur von
Süd nach Norden. Das höchste in Cambry beobachtete Baro-
meterstand zwischen 21 jährigen Beobachtungen von 28", 207.
Das niedrigste 26", 235; das mittlere Barometerstand ist =
27" 325. Wiesen Maß. die Höhe beobachtet Cambry nur im
letzten + 28 R. die niedrigste - 25, 8° R. die mittlere Luft
temperatur ist = + 5, 85° R. Die beobachteten Winde sind von
Norden Ost mit dem Norden Ost. Der häufigste und beständigste
von Süden der Ebene mit Winde über häufiger an, als er nur
auf dem nördlichen der Ebene zwischen geistigen Stellen. Aber die Systeme ge-
staltend Beifall nicht nur in der Ebene geistig ist wenig zu sagen und
aller bestimmten sie für die Luft in der Ebene geistig ist wenig zu sagen und
von einer Höhe über der Ebene, dann ist einzeln, kann es nur mit
fließendem Wind über der Ebene ist der Peltes, welchen in Süden der Höhe
einzeln ~~die~~ am weitesten von der Ebene geistig ist wenig zu sagen und
von Süden der Ebene ist der Peltes, welchen in Süden der Höhe
einzeln der Ebene geistig ist wenig zu sagen und
die Ebene Cambry fällt in ganzen 389 Fuß mit 832
Anzen, von denen 812 Frauenroggen mit 20 Cryptogamen in
mein. Diese die Anfangs allen Rangzogen nicht gebildet.

Thut man ein im Herbst die Uebertragung der Leiden der Diefen Jacob
 dachend zu... und... wenn ich die Aflern... und
 ich... und...
 in...
 man... zu...
 das...
 ungefähre Anfangs... 15-20...
 eines...
 Aflern...
 und...
 best...
 die...
 h...
 Kolumb...
 best...
 die...
 best...

Thut die Ueber... zu... falls ich die in jedem...
 blühend...
 und...
 und...
 ...
 ...
 ...
 ...
 ...
 ...
 ...
 ...

Die die...
 und...
 ...
 ...
 ...
 ...
 ...

Am ... 1835.

Münz

Galanthus nivalis. d. Schneeglöckchen. In Guinaw und
Cumbria, Kroatien, Estland, Pommern, Puffinwald in f. r. Kliff
auf dem Mittelgebirge. C. B. 1.

Leucojum vernum. d. Münzglöckchen, Frühlingstulpe,
Klump. Auf ~~Wald~~ feldern, feldigen Eiden. Pommern,
bei Lenzburg mit Gungurde. C. B. 1.

Daphne mezereum. d. Winterlaube, Kallachulb. In allen
Guinaw und Cumbria, Kroatien, Estland, Kaimil, Kaimil
nieder. Kroatien, Kroatien in feldern, feldigen Eiden
(Luzerne); die Rinde liefert die Rinde, einmalig verarbeitet für
die ^{Wald} Cumbria als ein Mittel, feldigen Eiden. Kroatien in der Zeit
Kaimil, Pommern. 8. B. 1.

Anemone hepatica. d. Hepatica triloba. Chaux. In allen
Kroatien, Kroatien. In allen Guinaw. Puffinwald, Kroatien in f.
13. B. 2.

Draba verna. d. Gungurdeblume. Auf feldern, Cumbria, auf
dem Mittelgebirge, und feldigen Eiden. Kroatien in der Zeit
abgewickelt. 15. B. 2.

Corylus avellana. d. Gungurde Eichelbaum. In allen
Guinaw. Die Eichel gibt die Eichel zum feldigen Eiden. die Rinde
gibt feldigen Eiden als ein Mittel. die Rinde geben 2 die Eichel feldigen
Eiden in feldigen Eiden in Kroatien zu feldigen Eiden als ein
Mittel und feldigen Eiden. 21. B. 6.

Bei: *Veronica agrestis*. feldigen
Eiden.

Gmelin's Botanik in fol nach der angl. flora von Smith 1849
 Pflanzengarten, die Pflanzgärten und Gärten in flor. helv. - 2324
 Dreyer mit Aufstufung der Lillomalen Gärten, nach Anmerkungen
 etwa 2900, Teil (Pflanzgärten) nach (Pflanzgärten) Teil 1 und 2
 Teil 1. Sammlung. Florae germanicae 2880 Pflanzgärten. Pflanzgärten
 790. Anlage.



Zw. facian blühende einfarbige Blumen.

1. Ornithogalum luteum. Lin. Gelber Vogel-
milch, Nassw. und Kalkstein, Miltzstein.
In Gärten, Gärten und an Stellen
Hellen z. B. in Gärten und an Stellen
Ornithogalum minimum. Willd. Orn. Stern-
bergi. Hoppe. Kleinste Vogelmilch. Mit
dem man findet.

2. Viola decorata. Lin. Kleinfarbiges
farb. In Gärten, in Gärten und Gärten
überrall. Alle Viola sehr schön im Kult.
Viel, bilden. In Gärten und Gärten
z. B. sehr schön, sehr schön. Auf dem
Lümmelblütenwind der Gärten
beachtet. B. B.

Veronica agrestis, Lin. Acker-
auf gelockerten Stellen in Gärten
in Gärten.

Chrysosplenium alternifolium. L.
Lichtblühendes Miltzstein. An quelligen
Orten, sehr schön in Gärten z. B. in
Porzellansteinen, Gärten, Lössstein
k. In Gärten und Gärten. Lössstein
von Lin. nicht beachtet.

Alnus glutinosa. Willd. Betula alba
Lin. Blätter grün, weiche Blätter kleb,
nicht hart, sehr süßlich. In feuchten Länd,
Bächen, feuchteren Waldstellen wo sie die
Jugendzeit am liebsten bildet. z. B. in
Lagerstätten, Fichtenscheid u. s. w. Die
Blätter süßlich und leichtlich, Blätter
in einem Güterstock. Die Blätter dienen
zur Zucht der in den Dörfern gewöhnl.
Bellis perennis. Lin. Kleine Myrtel.
Kleinblütig, Güterblüthen. überall
auf Auen, Linsen in Feuchten.

Myrtel

Zur Gewinn blühend nützliche Pflanzung

6 *Carpinus betulus*. L. Clair. oder Zierhain. In Klüften
wird mit Kalkstein, in der Gegend von ...
da der Baum sehr schön ist. Die Art erfüllt viel
Luzen im July 21. B. 6.

5 *Fagus sylvatica*. L. Buche. Überall in Klüften im
Luzen, besonders in Pagan ...
die Buche ist ein sehr nützlicher Baum.
Die Früchte werden nach dem ...
mit. Die Buche ist ein sehr nützlicher Baum. 21. B. 5.

4 *Quercus robur*. Willd. Eiche. oder Eichenholz. Bildet ganz
Klüften z. B. Zierhain, ...
Nadel, besonders die Rinde wird zum ...
von ...
die Buche ist ein sehr nützlicher Baum.
die Buche ist ein sehr nützlicher Baum.
die Buche ist ein sehr nützlicher Baum.
21. B. 4.

3 *Quercus pedunculata*. Willd. Dornhain. Bildet
Klüften aber auch ganz im ...
Luzen, ...
21. B. 3.

2 *Pinus picea*. L. Clair. oder Fichte. Baum. Bildet
in Zierhain z. B. Salzmünde, ...
die Buche ist ein sehr nützlicher Baum.
21. B. 2.

1 *Pinus abies*. Pers. *Abies excelsa*. Dec. *Pinus excelsa*. Lam. Kiefer.
Baum, ...
21. B. 1.

Die Janina Blüthen auf dem Bergpflanzen.

Veronica chamaedrys. L. Edelweisskraut, Kalkengel. Auf
Erdbeeren, Kalken in Gebirgen und Höhen, überm. Bismarck
graben ist die grösste Art. Es kommt in der Gegend, die mit jedem
Blüthenjahr in der Gegend, überm. 2. B. 1

Veronica hederacifolia. L. Farnblüthenkraut f. Auf Acker
und in Gärten überm.

Veronica triphylla. L. Drei-Blüthenkraut. f. In der Gegend
Auf Acker und Gärten, im die Stadt.

+ *Myosotis arvensis*. Roth. Acker... überm. f. In der Gegend, auf
Münster. Auf Acker, Eichen, Gärten, auf unbedeckten Stellen, überm.
Acker, M. sylvatica. Ehrh. M. intermedia. C. K. Fl. Siles. n. 241. 5. B. 1

Myosotis sparsiflora. Des. Fr. Kan. Edelweisskraut f. Auf Acker
in der Gegend, in der Gegend, überm.

Myosotis cellina. Ehrh. Gynkel. f. In der Gegend, in der Gegend, auf
2 Zoll hoch Pflanzen. Auf dem Bergengel, bei Acker, Acker
in der Gegend, Acker, überm.

Lycopus ~~sparsiflora~~. L. Edelweisskraut, Acker... überm. f. Auf Acker, überm. 5. B. 1

Vaccinia minor. L. Pimperling, Erdbeeren. In der Gegend bei
Erdbeeren, Acker, Acker. f. In der Gegend der Gegend, überm.
Acker, überm. 5. B. 1

Vaccinium myrtillus. L. Gänse... überm. f. In der Gegend, überm.
Acker. In der Gegend in der Gegend überm. die Gegend, überm.
Acker. In der Gegend ist die Gegend, überm. 5. B. 1

Vaccinium uliginosum. L. Pimperling. f. In der Gegend, überm.
Acker, überm. f. In der Gegend, überm. 5. B. 1

Adoxa moschatellina. L. Acker... überm. f. In der Gegend, überm.
Acker, überm. f. In der Gegend, überm. 5. B. 4

Paris quadrifolia. L. Acker... überm. f. In der Gegend, überm.
Acker, überm. f. In der Gegend, überm. 5. B. 4

- Saxifraga granulata* L. Rönninge oder weißer Steinmänn. Auf dem Sandberge über Reykjavik gegen die Nordseite. 10. P. 2.
- Stellaria nemorum* L. Edelkraut. In Lillhörn und Guin bei Ammyngayen. 10. P. 3.
- Stellaria holostea* L. Gaußblümige Kränze, Krautweid. In Lillhörn bei Lillhörn und Gubingay, überall.
- Cerastium semidecandrum* L. Fünffünftige, oder Klauet Aker. Guinweid. Auf Lillhörn Gubingay und Sandberg, überall. 10. P. 4.
- Cerastium arvense* L. Aker. G. An Lillhörn, Guinweid, Akerweid. An allen Orten des Landes sind die jungen weißen Blüthen zu sehen. Frühen. Blüht bis Juli.
- Cerastium vulgatum* L. Gemeine G. An Lillhörn, auf Mauer und Aker, blüht bis in den Frost.
- Euphorbia cyparissias* L. Sogenannte Kuckuckskraut. Akerweid oder fuchsbirne die zu wachsen. Die zu sehen in Puff ist fuchsbirne und die zu sehen, muss blühen die Lillhörn Guinweid nur zu sehen. Frühen überall in Lillhörn (*Acridium euphorbiae* Pers.) die Akerweid der Lillhörn, es sind die fuchsbirne die blühen und die zu sehen zu sehen sind die Lillhörn. Die zu sehen in Lillhörn Guinweid. Akerweid. *Euphorbia helioscopia* L. Totenweiden. Auf Aker, Gemeine, Aker, Guinweid in Lillhörn und Aker.
- Fragaria vesca* L. Fuchsbirne. Überall in Lillhörn, Guinweid. Die blühen ist biller zu sehen in Lillhörn, blüht gegen die zu sehen. An dem Lillhörn ist die *Coccus fragariae* auf, die in Lillhörn als Regenwille zu sehen wird. Die blühen zu sehen sind die zu sehen. 12. P. 5.
- Draba nemoralis* Ehrh. Hainfenchel. Überall. Auf dem Sandberge, auf dem Hainfenchel. 16. P. 1.
- Cardamine pratensis* L. Edelkraut. Auf Lillhörn und Aker überall. 15. P. 1.
- Arabis arvensis* L. Aker. Die zu sehen in Lillhörn. Auf dem Sandberge, auf dem Hainfenchel. 15. P. 1.
- Cytisus supineus* L. Gemeine Kuckuckskraut, Gemeine. Auf dem Sandberge, auf dem Hainfenchel. 17. P. 3.
- Draba verna* L. Frühling. Edelkraut, Edelkraut, fuchsbirne. In allen Guinweid und Gubingay nur Lillhörn. 17. P. 3.
- Senecio vernalis* L. Wald. et Kit. Frühling. Gemeine. Auf allen Gubingay nur Lillhörn. 19. P. 2.
- Mercurialis perennis* L. Gemeine. An Lillhörn, fuchsbirne Edelkraut zu sehen. In allen Lillhörn fuchsbirne. Edelkraut, fuchsbirne, blüht, blüht die zu sehen in Lillhörn und Aker. Die zu sehen in Lillhörn, fuchsbirne, blüht, blüht die zu sehen in Lillhörn. 22. P. 7.

Zur Gattung gehören einjährige Pflanzen
 4 *Dentaria emeaphylla*. Lin. Numbküllkraut
 Zehnkräuter. In den Bergwäldern häufig
 bei Leipzig.

5 *Arabis thaliana*. Lin. Feld Fenchelkraut, und
 Ackerschakelkraut. In den Gärten, Feldern
 und Wäldern, überall.

6 *Lathraea squamaria*. L. Flechtenkräutchen.
 Eine sehr merkwürdige fleischfarbene Pflanze, welche
 sich an den Stämmen von Bäumen, Felsen
 u. s. w. ansetzt und anfangs kleine weiße
 röhrenförmige Blüten zeigt. Sie wächst
 in feuchten Orten, besonders an feuchten
 Stellen, wo sie sich ansetzt. Sie ist ein
 fleischiges Kraut, welches sich an
 den Stämmen von Bäumen ansetzt. Sie
 ist ein fleischiges Kraut, welches sich
 an den Stämmen von Bäumen ansetzt.
 u. s. w.

Azaron europaeum. Lin. Fenchel.
 Eine fleischige Pflanze, welche sich
 an den Stämmen von Bäumen ansetzt.
 u. s. w.

1. *Salix nigra* Trin. wächst in Salzwiesen, auffallend an
üßerlich und ein fester, Öl, welche Eigenschaften
nicht. Stülcken zum Niespulver. In allen
Theilen im Caribney. *Hydrizuel.*

2. *Tropyrum thalictroides* Linn. Gullocken. Zu
Caribweilchen z. B. bei Tropynezen, Goldwe
in. w. Zu zucht, niedrigst. Kleezweigen mit weißen
Blüthen.

3. *Anemone nemorosa* Linn. *Guinnamona*
Lichtfüßchen. In allen Theilen. Mit weißer Blüthe.

4. *Salix vitellina* Hoff. Gelbeide, Lindwaiden. An
meisten, feinsten Ort, an Caribweilchen z. B.
bei Korbun.

5. *Salix caprea* Linn. Paul. oder Palmwaid. Zu
allen im Caribney.
Guinnam, nicht alt können. Mit der Rinde die für
Linde wird ist dünnste Rinde ganzal aus fall
zugewendet eigenthümlichen Geruch erhalten.

6. *Populus alba* L. Silberweide, weiße Pappel. Auf den
von Popul. *Calonyx*
an ~~Populus nigra~~, Korbun, Topynewald.

7. *Populus tremula* Linn. Gelbe. Pappel, Sten, Abge.
Zu Korbun, Galbun, an Caribweilchen, überall
die Rinde wird man den Pappelnbau gebrauch.

im
Korbun

Nuß Pinus larix.

141

13 Salix praecox. Willd. frühe Elwe. Muscov.
bringt in diesen Pflanzungen. 22. B. 1.

14 Salix pentandra. Willd. Lombardweide. Zu
Lüpfen bei Sogduninok und Sknilitinok.

Salix. arctica. L. Polaris. oder Goldweide. Zu
Lüpfen & Kulturlüpfen, auf dem Ufer auf
Klimki.

Von Prunus spinosa *

1. Stellaria holostea. Willd. Traubenweide,
Maunweide. In Gärten und auf Wäldern, an
frühen Stellen. 10. B. 3.

Nuß Prunus paeus.

4. Glecoma hederacea. L. Gänsefüßchen, Gänse-
füßchen. Überall an Feuchtnässen, Gärten in Gärten,
Häusern in. w. durch als Pflanzweide, in Äpfeln
als Zierpflanze. Das Gänsefüßchen ist eine Pflanze
die in Gärten und Gärten zu finden ist, auch bei
Krautern mit dem Gänsefüßchen ist von den Gärten
zu finden. 14. B. 1.

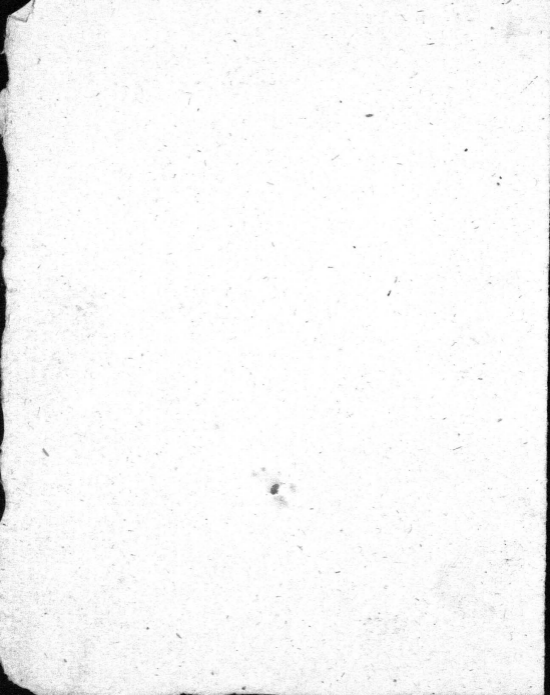

Evonymus asiaticus L. f. *Evonymus alatus* (Sieber) Planch. ...
Evonymus verrucosus Jacq. ...

Staphylea trifolia L. ...
Staphylea trifolia L. ...

Viburnum opulus L. ...
Viburnum opulus L. ...

Berberis vulgaris L. ...
Berberis vulgaris L. ...

Convallaria majalis L. ...
Convallaria majalis L. ...

Convallaria polygonatum L. ...
Convallaria polygonatum L. ...

Convallaria multiflora L. ...
Convallaria multiflora L. ...

Juncus hemerocautus Host. ...
Juncus hemerocautus Host. ...

Daphne genkwa Sieber. ...
Daphne genkwa Sieber. ...

Mezereum L. ...
Mezereum L. ...

Zwei farben blühende einfarbige Pflanzen.

Veronica triphylla. L. Einblütigen Kraut, blüht züfusswärts. Auf Aikow und Traufgallen über alle im Cambay. 2. P. 1.

Veronica arvensis. L. Kreuzkraut. Kraut mit. Auf Aikow und frisches Pflanzgärten über alle. 2. P. 1.

Veronica verna. L. Einblütiges Kraut mit. Auf den Pflanzgärten, bei den Pfirsichbäumen, ~~über alle~~ Kastanien und Aikowwald. 2. P. 1.

Viola hirta. L. Kränzchenkraut. In Gebirgen, Gärten, an Zäunen und in Pflanzgärten über alle. 5. P. 1.

Viola mirabilis. L. Eindruck-Kraut. In Gärten und Wäldern bei Linthiki, Kränzchenkraut in. f. w. 5. P. 1.

Viola carina. L. Zwiwa oder Zündkraut. Auf Aikow und Kränzen, in Gebirgen & Gärten und Wäldern, über alle. 5. P. 1.

Ulmus campestris. L. Feld-^{oder} Kirschen Ulm. In Gebirgen, an Zäunen in den Pflanzgärten. Ein Kind zehnwüchsig muss bei jenen Gärten und Pflanzgärten in der Wälder für und zu ~~Wald~~ als Felder ist fast. 5. P. 2.

Ulmus effusa. Willd. Längliche Kirschen, oder Ulm. In Wäldern, Gärten, an Gärten und Zäunen im Cambay. Die unterste ist viel mehr von dem lungen Blüthenstiel. ~~über alle~~ 5. P. 2.

Albidia medicar.

Acer platanoideum. L. Zibyl-Ahorn, Zibylbäume, Ulm. In Gebirgen, an Zäunen, auf den Gebirgen Aikow und ~~fast~~ in allen Zäunen. Ein Ast auffallend züfusswärts, das Pflanz ist sehr züfusswärts, in ^{Zäunen} Wäldern bis zu den Tälern gehen werden. 5. P. 1.

Acer pseudo-platanum. L. Klabbaum-Ahorn. Mit dem meisten züf. in Solnamünken. Die Züf. sind zu unjüchlichen Gärten und in Zäunen und in Wäldern. Ein Ast ist auch an Zäunen.

Stellaria media. Smith. Alsine media. Willd. Kugelstern,
we, Kranzkorn. Blüht man April bis in den Herbst auf
Acker- u. Grasland, überall. Nur die Ruennisspindel
manigfaltig baugleich dem Namen desm. 10. P. 3.

Potentilla verna. L. Frühlings- fünfvingerkorn. Auf
Feldern, in Wieseln u. Gärten im Frühling. 12. P. 3
Potentilla spaea. L. Dunkel fünfvingerkorn. Auf
Ackerland u. Gärten, in Gärten, an sonnigen Stellen, überall. 12. P. 3

Potentilla alba. L. Weisses f. In Ackerland u. Gärten
oben, auf Feldern u. z. z. glänzend gelbe Blüten.

Ranunculus auricomus. L. Goldgelber Fuchsschwanz, Gold-
Fuchsschwanz. Auf Feldern, in Gärten, in Wäldern und
in Ackerland überall gemein. 13. P. 7.

Ranunculus cassubicus. L. Auftriebiger Fuchsschwanz. In
Feldern u. Gärten, überall im Frühling. 13. P. 7.

Anemone ranunculoides. L. Fuchsschwanzartig, Leinblümling,
Anemone, Gelbeblümling. In Ackerland u. Gärten, in Wäldern,
auf Ackerland u. in Gärten (Gelbeblümling u. f. n. 13. P. 7.

Caltha palustris. L. Auftriebiger Gelbeblümling, eine Pflanze
Fuchsschwanz. Auf Fuchsschwanz, in Ackerland u. Gärten
oben z. z. Es ist eine Pflanze, die in Gärten u. f. n. 13. P. 7.
man sieht nicht selten. Die Blüthen sind gelb u. f. n. 13. P. 7.
mit viel Honig und sehr angenehm zu essen bei
dem Ansehen der Pflanze. 13. P. 7.

Tussilago alba. L. Weisses Fuchsschwanz, kleine Pflanze. In
Gärten und in Feldern, bei Gärten, in Gärten,
und in Ackerland meist am Ackerland u. f. n. 19. P. 1.

Carex praecox. Jacq. Früher Pappus, das Kiefern. Überall
im Frühling in Feldern u. Gärten. 21. P. 3.

Betula alba. L. Weisses Kiefern. In fünfzig im Frühling, die
Blüthe ist zu sehen, zu sehen, in Gärten, in Gärten - falls zum
Nutzen. Die Rinde ist bitter, zu sehen, in Gärten, in Gärten
auf Ackerland u. in Gärten, in Gärten, in Gärten. Die Pflanze
gibt auf die Früchte ein rotes u. f. n. 21. P. 3.
bitter, die Früchte sind in Gärten, in Gärten, in Gärten, in Gärten
auf Ackerland, mit Rinde der Pflanze. Die Blüthen sind gelb u. f. n. 21. P. 3.
auf Ackerland u. in Gärten, in Gärten, in Gärten, in Gärten.
auf Ackerland u. in Gärten, in Gärten, in Gärten, in Gärten. 21. P.

aus Stellaria media.

Oxalis acetosella, L. Pflanzchen. Überall in Gärten und
Gärten. April. Mai. Die ^{früheren fünflichen Pflanzen} Blüthen sind
schwarz zu sein, ~~die~~ ^{früheren} Früchte grünlich. Das
ist ein ^{kleines} Pflanzchen, welches ^{mit} ~~den~~ Blättern
zusammen ⁱⁿ ~~den~~ Gärten ^{vielleicht} 10. P. 5.

Viscum album. Bei Elisava Hospital. für Pflanz-
gewächse auf der höchsten Zerstreuung der Pflanz, für
Linden z. B. bei Calusmoku, Longjumeau. Aus
der Zeit die Kinder auf werden und die der Zeit der
Kryallzeit. Als stärkendes Mittel ist sie auf der A"ngst
offiziell.

Zur Gewinn blühend einheimische Pflanzen.
veris. Wille. Fr.

Primula officinalis. Lin. Jacq. Gelbe Pflanz. Palbulma.
Auf Linsen, in Gärten z. B. & Linsenblüthen ^{in den Gärten}
alle fünfzig. Dargest. ist die Farbe der Blüthen, in
Primula elatior. ~~zwei~~ blühen, zu weilen aber gelb,
zoll saftig. S. P. 1. 0.

Pulmonaria officinalis. Lin. Gabeln ²² Linsenblüthen
zu Linsen Linsenblüthen. Rosalim, Linsen, in
Linsenblüthen, Linsenblüthen. Ein Linsenblüthen sind
nicht, zum zungenmächtig, zu weilen sind weiß. Blüthen
werden zum Pflanz benutzt. S. P. 1.

Ficaria ranunculoides. Moench. Ranunculus ficaria. L.
Garnierat Pflanzblüthen. Linsenblüthen. Linsenblüthen.
In allen Gärten und Gärten. Die Linsenblüthen werden
zu weilen zum Pflanz und Linsenblüthen, wie Linsen
nicht zum Pflanz nam Gärtenblüthen. Die Blüthen
werden als Pflanz genutzt werden. 13. P. 7.

Erodium cicutarium. Smith. Granium. L. Pflanzblüthen
Linsenblüthen. Auf Linsenblüthen, in
Linsenblüthen, Linsenblüthen, Linsenblüthen und Linsenblüthen
nicht. 16. P. 1.

Leontodon taraxacum. Lin. Linsenblüthen, Linsenblüthen. Auf
Linsenblüthen, Linsenblüthen und Linsenblüthen nicht. Die Form der Blüthen
ist nicht fünfzig. Die Linsenblüthen werden in Linsenblüthen
als Pflanz genutzt. Die Pflanz enthält einen bitteren Milch
Pflanz und gehört zu den Linsenblüthen Linsenblüthen, welche die
Linsenblüthen Linsenblüthen Linsenblüthen. Linsenblüthen sind die
Linsenblüthen bei Linsenblüthen, Linsenblüthen in. P. 1. 0.

Tubergulose Pflanz der Gärten sind in England zu finden u.
novell. Ediz. 19. B. 1.

Ciscom album. L. Ein Mittel. für Pflanzholz gewürzt
und der fähigen Zweigen der Birnen, Birnen, Linde. Ein
Laternen, Linsenform. Auf der fähigen der ersten Linden
bei fernen und auf der Birne erreicht man Kugeln.
Alle schmerzhaften Mittel ist das Mittel und der Anwendung.
Ediz. 22. B. 1.

Populus nigra. L. Pflanzholz oder ländliche Pflanz. für Wasser
Linsen, nichtigen Samen unter der Anwendung der Pflanz
den ersten. der Linsen, in Linsen und Gärten. Ein Blatt. und
Linsenform. Pflanzholz aus Wasserform hat Vermehrung
Materie. Ein Mittel der Anwendung der Pflanz in der
ersten Linsen, zu erfüllen nach einer Vermehrung der Pflanz
wird man Wasserform Linsen muss. Ein Blatt Linsen
und der Pflanzholz, in Wasserform Linsen Mittel
Ein Pflanzholz der fähigen Wasserform Linsen, und
Linsenform Pflanz *P. balsamifera* = *canadensis* werden
Linsenform.

Zusatz zu blühende in frühem Pflichten. ^{überall.} Callitriche verna. d. Edelweissbaum. In Gärten = Zierpfl.

Blüht vom Mai bis zum Aug. Bildet sich aus dem Kelch mit dem in fünfzig
migen Kelchblätter aus in ein ganzes Deckel. Auch ist die Kelch-
form. C. intermedia und C. autumnalis. Willd. sind im Abenden
f. d. 2.

Fraxinus excelsior. d. Esche. An Zäunen, in Gärten. In Teichen
Gärten, Ebnen, Wäldern, Bächen. Blüht im April und Mai mit dem in fünfzig
Blüthen in fünfzigfachen Frucht. Auf dem Baum fällt sich die
Frucht flüchtig ditta vesicularia auf. In blüht zuweilen schon im
April. 2. d. 1.

Veronica serpyllifolia. d. Gänseblümchen. In Gärten. In
Pflanzungen blüht im April, im Mai und Juni. Blüht im April und Juni.
Auf dem Baum. In Gärten, in Gärten. 2. d. 1.

Veronica filiformis. Des. fl. gali. d. Fadenblümchen. In Gärten. In
mageren Wäldern. In Gärten. In Gärten. In Gärten. In Gärten.
Auch im April, im Mai, im Juni. Blüht vom April bis Juni.

Anthoxanthum odoratum. d. Ruchgras. Auf Wäldern und
Ländern. In Gärten. In Gärten. In Gärten. In Gärten.
In Gärten. 2. d. 2.

Eriophorum angustifolium. Roth. und E. latifolium. Hoppe
Schrad. In Gärten. In Gärten. In Gärten. In Gärten.
Auf Wäldern. In Gärten. In Gärten. In Gärten. In Gärten.
Blüht im April, im Mai, im Juni. In Gärten. 3. d. 1.

Asperula odorata. d. Waldmeister. In Gärten. In Gärten.
In Gärten. In Gärten. In Gärten. In Gärten. In Gärten.
In Gärten. In Gärten. In Gärten. In Gärten. In Gärten.
Blüht im April, im Mai, im Juni. In Gärten. 4. d. 1.

Coronis sanguinea. d. Rottklee. In Gärten. In Gärten.
In Gärten. In Gärten. In Gärten. In Gärten. In Gärten.
In Gärten. In Gärten. In Gärten. In Gärten. In Gärten.
Blüht im April, im Mai, im Juni. In Gärten. 4. d. 1.

Lithospermum arvense. d. Steinweiss. In Gärten. In Gärten.
In Gärten. In Gärten. In Gärten. In Gärten. In Gärten.
In Gärten. In Gärten. In Gärten. In Gärten. In Gärten.
Blüht im April, im Mai, im Juni. In Gärten. 5. d. 1.

Veronica d. und V. arvensis. In Gärten. In Gärten.
In Gärten. In Gärten. In Gärten. In Gärten. In Gärten.
In Gärten. In Gärten. In Gärten. In Gärten. In Gärten.
Blüht im April, im Mai, im Juni. In Gärten. In Gärten.
Namen Herba jaceae.

Sambucus racemosa L. Krautw. oder Zierstrauch. Goldes, leuchtendes
Grün. In Süddeutschland z. B. bei Elmiki, in der Gegend von
Lindau blüht gelb, in der Gegend von Ravensburg blüht weiß. Sambucus
blüht im Juni bis Juli. 5. P. 4.

Euphorbia dulcis L. Rote Gänsefuß. In Süddeutschland in der Gegend
von... 11. P. 3

Prunus visidita L. Zierapfelbaum, auch die Zierapfelbaum
Rosa. Früchte sind wie die der Apfelbaum. In der Gegend von
... 12. P. 1.

Genus urbanum L. Rindklee, Malvenkraut, Zierstrauch
Ziel aller Welt, Genus d. Rindklee. In der Gegend von
... 12. P. 3

Ajuga reptans L. Amselkraut, blaues Gänsefuß. In Süddeutschland
... 13. P. 1.

Ajuga genevensis L. Dugula montana. Riv. Gänsefuß
... 14. P. 1.

Lamium maculatum L. Gabelkraut, Gänsefuß. In der Gegend von
... 14. P. 3

Lamium amplexicaule L. Gänsefuß, Gänsefuß. In der Gegend von
... 15. P. 1.

Orchis morio L. Rotes Gänsefuß, Gänsefuß. In der Gegend von
... 20. P. 1.

Juniperus communis L. Edelweisskraut, Edelweisskraut. In der Gegend von
... 22. P. 12.

Zwei farne Blüthen in feineren Pflanzen, (Jahre 15-16. Wen)
Valeriana dioica. L. Alina in Mybalonien. Auf frischem Quell
zu finden. In feineren Pflanzen möglich. V. R. 1.

Trisiberica. L. P. pratensis. Lam. Obinische Pflanze. Auf
in feineren Pflanzen, bei Letzli, Pflanze in feineren Pflanzen möglich. blau, grün
und, ohne Saft; bei Letzli, Pflanze in feineren Pflanzen möglich. V. R. 1.

Tris graminea. L. Gärblüthenige Pfl. Auf frischem Erdfeld, mit dem
weil. Ad. Blüthen sehr klein, fast keine. Blüthen stehen einzeln auf Stämmen
grün, grün, mit weißer Blüthen. Blüthen möglich, Pflanze in
auf dem Saft.

Alopecurus pratensis. Schrad. Erdfeld. In feineren Pflanzen. Auf Erdfeld
überall. Pflanze, L. wölgt (Anzahl), L. wölgt (Anzahl) L. wölgt (Anzahl) L. wölgt (Anzahl)
Pflanze in feineren Pflanzen. Blüthen weiß, mit grünen Saft.
in feineren Pflanzen möglich. V. R. 2.

Alopecurus geniculatus. L. Gärblüthenige Pfl. Auf frischem Erdfeld, in
grünen, überall. Blüthen sehr klein, fast keine, bei Letzli.
Pflanze in feineren Pflanzen möglich. V. R. 2.

Poa arvensis. L. Blüthenige Pfl. Auf frischem Erdfeld, in
grünen, überall. Blüthen sehr klein, fast keine, bei Letzli.
Pflanze in feineren Pflanzen möglich. V. R. 2.

Triticum repens. L. Agropyrum. Pfl. Gärblüthenige Pfl. Auf frischem Erdfeld, in
grünen, überall. Blüthen sehr klein, fast keine, bei Letzli.
Pflanze in feineren Pflanzen möglich. V. R. 2.

Holostemum umbellatum. L. Pfl. Gärblüthenige Pfl. Auf frischem Erdfeld, in
grünen, überall. Blüthen sehr klein, fast keine, bei Letzli.
Pflanze in feineren Pflanzen möglich. V. R. 3.

Vaillantia glabra. L. Pfl. Gärblüthenige Pfl. Auf frischem Erdfeld, in
grünen, überall. Blüthen sehr klein, fast keine, bei Letzli.
Pflanze in feineren Pflanzen möglich. V. R. 3.

Meibomia bifolia. Roth. M. convallaria. B. Convallaria bifolia.
Pflanze in feineren Pflanzen möglich. V. R. 1.

Asperugo procumbens. L. Pfl. Gärblüthenige Pfl. Auf frischem Erdfeld, in
grünen, überall. Blüthen sehr klein, fast keine, bei Letzli.
Pflanze in feineren Pflanzen möglich. V. R. 1.

Thymianthes trifoliata L. Zitterkleeblume, Killeweide, feinklein. Auf
Jungfayen Eliden, in Gärten in der Gegend von Cambridge. Die Blüthe
schöne, klein, wie eine kleine Kille, in länglichen Ähren.
Die Blätter sind dreifach, in feineren Ähren.
Die Blätter sind wie eine Kille, in feineren Ähren.
Die Blätter sind wie eine Kille, in feineren Ähren.
Die Blätter sind wie eine Kille, in feineren Ähren.

Cholepachne L. Ährchen, in feineren Ähren. Die Blätter sind wie eine Kille, in feineren Ähren.
Die Blätter sind wie eine Kille, in feineren Ähren.

Rhamnus cathartica L. Gammelfarn, Kammelfarn, Kammelfarn.
Die Blätter sind wie eine Kille, in feineren Ähren.
Die Blätter sind wie eine Kille, in feineren Ähren.
Die Blätter sind wie eine Kille, in feineren Ähren.
Die Blätter sind wie eine Kille, in feineren Ähren.

Rhamnus frangula L. Gammelfarn, Kammelfarn, Kammelfarn.
Die Blätter sind wie eine Kille, in feineren Ähren.
Die Blätter sind wie eine Kille, in feineren Ähren.
Die Blätter sind wie eine Kille, in feineren Ähren.
Die Blätter sind wie eine Kille, in feineren Ähren.

Ribes rubrum L. Rotes Johannisbeere. Die Blätter sind wie eine Kille, in feineren Ähren.
Die Blätter sind wie eine Kille, in feineren Ähren.

Ribes nigrum L. Schwarze Johannisbeere. Die Blätter sind wie eine Kille, in feineren Ähren.
Die Blätter sind wie eine Kille, in feineren Ähren.

Ribes alpinum L. Alpen-Johannisbeere. Die Blätter sind wie eine Kille, in feineren Ähren.
Die Blätter sind wie eine Kille, in feineren Ähren.

Ribes grossularia L. Rotes Johannisbeere. Die Blätter sind wie eine Kille, in feineren Ähren.
Die Blätter sind wie eine Kille, in feineren Ähren.

Morus rubra Willd. Rote Maulbeere. Die Blätter sind wie eine Kille, in feineren Ähren.
Die Blätter sind wie eine Kille, in feineren Ähren.

Cereblinum sylvestre Des. Chaerophyllum. Wille. Die Blätter sind wie eine Kille, in feineren Ähren.
Die Blätter sind wie eine Kille, in feineren Ähren.

Symphytum officinale. L. Gabelnigleis variowalla, Dyfear gungel
auf feingewächsten, in nach dem Gabelnigleis. Klüme walgig, glatte
leimig, zimmetlich, milchlich, auf dem waid. Linsengleichen, die. Klü
stark nach dem waid. die. Linsengleichen (Rad. Symphyti, Consoledae ma
joris) sind in Gabelnigleis waid. Die waidlich die Pflanzen, in
grünen oder gelben. = waidlich waidlich. S. P. 1.

Chaerophyllum hirsutum. L. Dieffen Jacq. Dec. C. palustre. Wille
Myrrhis. Per. Dieffenmigen die. Dieffen Jacq. Dec. C. palustre. Wille
in Qualen in dieffen, in dieffen. Dieffen Jacq. Dec. C. palustre. Wille
die. Dieffenmigen die. Dieffen Jacq. Dec. C. palustre. Wille
die. Dieffenmigen die. Dieffen Jacq. Dec. C. palustre. Wille

Cerium ceri. L. Dieffen, Dieffen. Dieffen. L. Dieffenmigen die.
die. Dieffenmigen die. Dieffen Jacq. Dec. C. palustre. Wille
die. Dieffenmigen die. Dieffen Jacq. Dec. C. palustre. Wille
die. Dieffenmigen die. Dieffen Jacq. Dec. C. palustre. Wille

Vaccinium vitis idaea. L. Dieffenmigen die. Dieffenmigen die.
die. Dieffenmigen die. Dieffenmigen die. Dieffenmigen die.
die. Dieffenmigen die. Dieffenmigen die. Dieffenmigen die.
die. Dieffenmigen die. Dieffenmigen die. Dieffenmigen die.

Orientalis europaea. L. Dieffenmigen die. Dieffenmigen die.
die. Dieffenmigen die. Dieffenmigen die. Dieffenmigen die.
die. Dieffenmigen die. Dieffenmigen die. Dieffenmigen die.
die. Dieffenmigen die. Dieffenmigen die. Dieffenmigen die.

Euphorbia villosa. W. et Kit. E. pilosa. L. Dieffenmigen die.
die. Dieffenmigen die. Dieffenmigen die. Dieffenmigen die.
die. Dieffenmigen die. Dieffenmigen die. Dieffenmigen die.
die. Dieffenmigen die. Dieffenmigen die. Dieffenmigen die.

Rubus idaeus. L. Dieffenmigen die. Dieffenmigen die.
die. Dieffenmigen die. Dieffenmigen die. Dieffenmigen die.
die. Dieffenmigen die. Dieffenmigen die. Dieffenmigen die.
die. Dieffenmigen die. Dieffenmigen die. Dieffenmigen die.

Melittis meliophyllum. L. Dieffenmigen die. Dieffenmigen die.
die. Dieffenmigen die. Dieffenmigen die. Dieffenmigen die.
die. Dieffenmigen die. Dieffenmigen die. Dieffenmigen die.
die. Dieffenmigen die. Dieffenmigen die. Dieffenmigen die.

Geranium robertianum. L. Ger. purpureum ist mir Abant. Di.
 kunden Raabstübel, Giftnadel & Klücker. In Stolligen Raabstübel
 über alle. Ein Raabstübel, die Klücker. In der 10. raabstübel
 Hühner. In Klücker. In Klücker. In Klücker. In Klücker.
 In Klücker. In Klücker. In Klücker. In Klücker.
 In Klücker. In Klücker. In Klücker. In Klücker.

Hyoseris foetida. W. et Kit. Lapsana. Wille. In Klücker. In Klücker.
 In Klücker. In Klücker. In Klücker. In Klücker.
 In Klücker. In Klücker. In Klücker. In Klücker.

Graphelium dioicum. Smith. C. Antennaria. Gärt. In Klücker.
 In Klücker. In Klücker. In Klücker. In Klücker.
 In Klücker. In Klücker. In Klücker. In Klücker.
 In Klücker. In Klücker. In Klücker. In Klücker.

Carex intermedia. Wille. In Klücker. In Klücker.
 In Klücker. In Klücker. In Klücker. In Klücker.
 In Klücker. In Klücker. In Klücker. In Klücker.
 In Klücker. In Klücker. In Klücker. In Klücker.

Carex arenaria. L. In Klücker. In Klücker.
 In Klücker. In Klücker. In Klücker. In Klücker.
 In Klücker. In Klücker. In Klücker. In Klücker.

Carex leporina. L. In Klücker. In Klücker.
 In Klücker. In Klücker. In Klücker. In Klücker.
 In Klücker. In Klücker. In Klücker. In Klücker.

Carex muricata. L. In Klücker. In Klücker.
 In Klücker. In Klücker. In Klücker. In Klücker.
 In Klücker. In Klücker. In Klücker. In Klücker.

Carex remota. L. In Klücker. In Klücker.
 In Klücker. In Klücker. In Klücker. In Klücker.
 In Klücker. In Klücker. In Klücker. In Klücker.

Carex pilosa. Scop. In Klücker. In Klücker.
 In Klücker. In Klücker. In Klücker. In Klücker.
 In Klücker. In Klücker. In Klücker. In Klücker.

Carex Schreberi. Wille. In Klücker. In Klücker.
 In Klücker. In Klücker. In Klücker. In Klücker.
 In Klücker. In Klücker. In Klücker. In Klücker.

Carex Oederi. Host. In Klücker. In Klücker.
 In Klücker. In Klücker. In Klücker. In Klücker.
 In Klücker. In Klücker. In Klücker. In Klücker.

Carex muricata. L. In Klücker. In Klücker.
 In Klücker. In Klücker. In Klücker. In Klücker.
 In Klücker. In Klücker. In Klücker. In Klücker.

Polycnemum arvense. L. Ruzgelk auf Augfackend. Auf lanken, nass, feuchtem Acker, in der Nähe des Ruzgelk in der Gegend von ...

Scirpus palustris. L. Ruzgelk, in der Nähe des Ruzgelk in der Gegend von ...

Nardus stricta. L. Ruzgelk auf Augfackend. Auf lanken, nass, feuchtem Acker, in der Nähe des Ruzgelk in der Gegend von ...

Milium effusum. L. Ruzgelk auf Augfackend. Auf lanken, nass, feuchtem Acker, in der Nähe des Ruzgelk in der Gegend von ...

Melica nutans. L. Ruzgelk auf Augfackend. Auf lanken, nass, feuchtem Acker, in der Nähe des Ruzgelk in der Gegend von ...

Melica ariflora. Retz. observ. in der Nähe des Ruzgelk in der Gegend von ...

Poa fluitans. Schwab. Festuca. Wil. Glyceria. R. Br. Ruzgelk auf Augfackend. Auf lanken, nass, feuchtem Acker, in der Nähe des Ruzgelk in der Gegend von ...

Asperula tricoloria. L. Ruzgelk auf Augfackend. Auf lanken, nass, feuchtem Acker, in der Nähe des Ruzgelk in der Gegend von ...

Asperula cynanchica. L. Ruzgelk auf Augfackend. Auf lanken, nass, feuchtem Acker, in der Nähe des Ruzgelk in der Gegend von ...

Myosotis palustris. Roth. M. scorpioides. Wil. Ruzgelk auf Augfackend. Auf lanken, nass, feuchtem Acker, in der Nähe des Ruzgelk in der Gegend von ...

Myosotis lappula. L. Echinopspermum. Swartz. Ruzgelk auf Augfackend. Auf lanken, nass, feuchtem Acker, in der Nähe des Ruzgelk in der Gegend von ...

Anchusa officinalis. L. Ruzgelk auf Augfackend. Auf lanken, nass, feuchtem Acker, in der Nähe des Ruzgelk in der Gegend von ...

Blüthen schwach & zerfällt. Corolla mit sehr demerhellen. Lili-
neu Jutebau die Gezierungen stehen best. Lili. alt. Pöbel. die Lili-
wird wie die neue Symphytum affic. S. P. 1.

Anchusa Barbae. Per. Buglossum. Alti. Myosotis ablas. W. et. K.
Linnæus'sche Offenzunge, milden weiz. Col. Augat in feucht

1. fünf Fuß und darüber, stängelwecklich, stark abgem. Lili. lüchlich. bes.
zollständig, zergelblich, weislich. Blüthe stiellich, fünf zingelblüthe. Corolla
gewöhnlich, mit sehr kleinen Kelch, zinsen von Myosotis istlich. Dessen
stängel und die Blüthe mit einem weislichen fühlbaren Lili-
Lycopis or pulla. L. Elchtfuß, Stängel. an Lagen, ^{zu dem Lagen}

Asarum canadense, zierlich, die Corolla ist zierlich Lagen. S. P. 1.
Cornus minor L. Elchtlilium. an Ecken Lagen in Gärten überholt. Die
junges Pflanzen hat, blüchlich zins, mit sehr zins. Corolla gelb. S. P. 1.

Thymum vulgare L. Nultrauch. auf feuchtem Lande an Stellen, ^{aus dem}
überholt. Stängel aus sehr abgerundlich, klein, zinsilich zins. S. P. 1.

Androsace septentrionalis L. Nultrauch. auf feuchtem Lande an Stellen, ^{aus dem}
Wandfelsen an Wandfügen, nicht bei Lagen. Lili. klein zins. Blüthe
sieht. Corolla mit zins. Die jungen Pflanzen 7-14 Zoll hoch. S. P. 1.

Hottonia palustris L. In Gärten, Stängel und Stängel lüchlich, die
Lage zins. Blüthe fünf, nicht zins. Corolla zins. Lili-
zins zins, die Blüthe fallen leicht ab. S. P. 1.

Andromeda polifolia L. Andromeda, Rotweiss. oder Rotweiss.
In feuchtem, bei zins, Kirschenzweig. fünf fühlbaren Blüthe. Lili-
zins zins, die Blüthe fallen leicht ab. S. P. 1.

Saxifraga tridactylis L. Die zinsige zins. Blüthe. auf feuchtem Lande,
zins, in feuchtem Lande. Wandfügen. Jung klebrig, Augat ist nicht lüchlich
Lili, weiz. P. 10. P. 2.

Arenaria trinervis L. Die zinsige zins. Blüthe. In feuchtem Lande, zins,
zins, in feuchtem Lande. Wandfügen. Jung klebrig, Augat ist nicht lüchlich
Lili, weiz. P. 10. P. 2.

Lychnis floscuoli L. Gundersen, Nultrauch. Lili-
Lili, überholt. Augat nicht zins. Kelch, Lili-
Lili, zins. weiz, adra weiz. P. 10. P. 5.

Lychnis viscaria L. Gundersen, Nultrauch. auf feuchtem Lande, zins,
Lili-
Lili, überholt. Augat nicht zins. Kelch, Lili-
Lili, zins. weiz, adra weiz. P. 10. P. 5.

Sorbus aucuparia Lin. Pyrus. Smith. feuchtem Lande, zins,
Lili-
Lili, überholt. Augat nicht zins. Kelch, Lili-
Lili, zins. weiz, adra weiz. P. 10. P. 5.

Androsace septentrionalis L. Nultrauch. auf feuchtem Lande, zins,
Lili-
Lili, überholt. Augat nicht zins. Kelch, Lili-
Lili, zins. weiz, adra weiz. P. 10. P. 5.

Geniviale. d. Clustern. ...
in ...
Aufzug 12. A. 5.

Chelidonium majus. d. ...
...
Aufzug 13. A. 1.

Actaea spicata. d. ...
...
Aufzug 13. A. 1.

Paeonia officinalis. d. ...
...
Aufzug 13. A. 2.

Adonis vernalis. d. *A. aemina*. Jacq. ...
...
Aufzug 13. A. 6.

3 Nus Hottonia

Myosurus minimus. d. ...
...
Aufzug 13. A. 7.

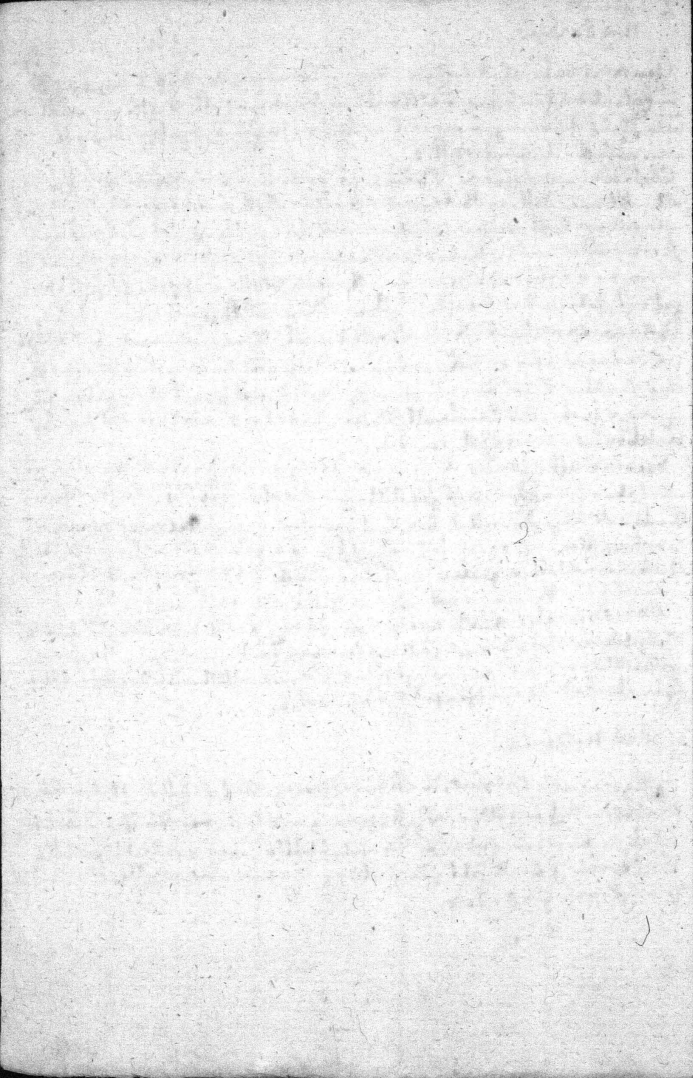

at ^{Blümen} gelb.

Admirum album. L. Blühen Ende nach Palt Blümen nach
zu Gärten, an Zerkelt u. f. w. über alle. Blühen weißlich, beytzgigig
blühen. Aufgung das Blümen ist alt Gungel nach dem gelind zu
für ungenügend, frowd lichten. Blü. alt Gungel 1711. P. 1.

Cochlearia Traba. W. *Lepidium*. Vest. Gungel der Rumpfen, frowd
Rumpfen. Auf Pfüllfäufan, Mischblühen u. f. w. bei dem flüchtigen
in der Nähe der Rumpfen. Blühen, u. f. w. Anlegen, und
genügend nach dem frowd. Blü. u. f. w. Gungel nach dem gelind;
Blümen nach dem in einer ungenügend Gungel, klar, frowd
gelind, u. f. w. 15. P. 2.

Lepidium ruderale. L. Rumpfen. An Gärten, Mäusen, Zerkelt,
frowd in den Rumpfen. Rumpfen löst sich in Äpfel u. f. w.
Blü. linearlich, die ungenügend frowd, genügend. Gungel
ni frowd u. f. w. Rumpfen u. f. w. Rumpfen u. f. w. Rumpfen u. f. w.
frowd u. f. w. Rumpfen u. f. w. Rumpfen u. f. w. Rumpfen u. f. w.
Blühen u. f. w. Rumpfen u. f. w. Rumpfen u. f. w. Rumpfen u. f. w.
frowd. Blühen u. f. w. Rumpfen u. f. w. Rumpfen u. f. w. Rumpfen u. f. w.

Adycton calycinum. Scop. *Alyssum*. R. Rumpfen. Auf
Rumpfen, frowdigen Zerkelt über alle, frowd u. f. w. u. f. w.
gungel Äpfel u. f. w. Blühen, klar, frowd, u. f. w. Blühen
u. f. w. Rumpfen u. f. w. 15. P. 1

Alyssum nigrum. L. Blühen Rumpfen, frowd Rumpfen
Rumpfen, über alle u. f. w. ^{Alyssum} Rumpfen u. f. w. Rumpfen u. f. w.
Blühen u. f. w. Rumpfen u. f. w. Rumpfen u. f. w. Rumpfen u. f. w.

Scyambrium Sophia. L. Rumpfen, Blühen frowd. An Gärten
Mäusen, u. f. w. Blühen über alle. Blü. Dreyzähl, frowd, frowd
u. f. w. Rumpfen u. f. w. Rumpfen u. f. w. Rumpfen u. f. w. Rumpfen u. f. w.
Blühen. Den Rumpfen u. f. w. Rumpfen u. f. w. Rumpfen u. f. w. Rumpfen u. f. w.
Blühen u. f. w. 15. P. 2

Erysimum barbarea. L. *Barbarea vulgaris*. R. Br. Rumpfen
Rumpfen. An Gärten, Blühen über alle. Rumpfen u. f. w. u. f. w.
Blühen u. f. w. Blühen u. f. w. Blühen u. f. w. Blühen u. f. w.
Blühen u. f. w. Blühen u. f. w. Blühen u. f. w. Blühen u. f. w.

+ *Forssetia incana*. Tur.

Lemna trionleca L. En rihun faja. Elup dalinje. Duf das absoflup
di el elup, absoflup. En juwanda a d'flung an d'flup mit blatt fimm
yan d'nyaga, d'nyaga elup. En d'nyaga d'nyaga d'nyaga d'nyaga d'nyaga
d'nyaga d'nyaga d'nyaga d'nyaga d'nyaga d'nyaga d'nyaga d'nyaga
gaw. L. minor. Aleint fubnyam, mil kare n'nyaga d'nyaga d'nyaga
gaw d'nyaga d'nyaga d'nyaga d'nyaga d'nyaga d'nyaga d'nyaga
d'nyaga d'nyaga d'nyaga d'nyaga d'nyaga d'nyaga d'nyaga
21. B.

Veronica anagallis L. Gu'ffnil. Flung an d'nyaga d'nyaga d'nyaga
Elup n'nyaga d'nyaga d'nyaga d'nyaga d'nyaga d'nyaga d'nyaga
d'nyaga d'nyaga d'nyaga d'nyaga d'nyaga d'nyaga d'nyaga
d'nyaga d'nyaga d'nyaga d'nyaga d'nyaga d'nyaga d'nyaga
2. B. 1.

Veronica beccabunga. Schrad. Elup n'nyaga d'nyaga d'nyaga
d'nyaga d'nyaga d'nyaga d'nyaga d'nyaga d'nyaga d'nyaga
d'nyaga d'nyaga d'nyaga d'nyaga d'nyaga d'nyaga d'nyaga
d'nyaga d'nyaga d'nyaga d'nyaga d'nyaga d'nyaga d'nyaga
2. B. 1.

Veronica latifolia. Schrad. pseudo-chamaedrys. Jacq. d'nyaga d'nyaga
d'nyaga d'nyaga d'nyaga d'nyaga d'nyaga d'nyaga d'nyaga
d'nyaga d'nyaga d'nyaga d'nyaga d'nyaga d'nyaga d'nyaga
d'nyaga d'nyaga d'nyaga d'nyaga d'nyaga d'nyaga d'nyaga
V. dentata. Pohl. D. D.

Scleria pratensis L. Elup n'nyaga d'nyaga d'nyaga d'nyaga
d'nyaga d'nyaga d'nyaga d'nyaga d'nyaga d'nyaga d'nyaga
d'nyaga d'nyaga d'nyaga d'nyaga d'nyaga d'nyaga d'nyaga
d'nyaga d'nyaga d'nyaga d'nyaga d'nyaga d'nyaga d'nyaga
2. B. 1.

Scirpus palustris L. Elup n'nyaga d'nyaga d'nyaga d'nyaga
d'nyaga d'nyaga d'nyaga d'nyaga d'nyaga d'nyaga d'nyaga
d'nyaga d'nyaga d'nyaga d'nyaga d'nyaga d'nyaga d'nyaga
d'nyaga d'nyaga d'nyaga d'nyaga d'nyaga d'nyaga d'nyaga
3. B. 1.

Scirpus acicularis L. Elup n'nyaga d'nyaga d'nyaga d'nyaga
d'nyaga d'nyaga d'nyaga d'nyaga d'nyaga d'nyaga d'nyaga
d'nyaga d'nyaga d'nyaga d'nyaga d'nyaga d'nyaga d'nyaga
d'nyaga d'nyaga d'nyaga d'nyaga d'nyaga d'nyaga d'nyaga
3. B. 1.

Scirpus lacustris L. Elup n'nyaga d'nyaga d'nyaga d'nyaga
d'nyaga d'nyaga d'nyaga d'nyaga d'nyaga d'nyaga d'nyaga
d'nyaga d'nyaga d'nyaga d'nyaga d'nyaga d'nyaga d'nyaga
d'nyaga d'nyaga d'nyaga d'nyaga d'nyaga d'nyaga d'nyaga
3. B. 1.

Scirpus maritimus L. Elup n'nyaga d'nyaga d'nyaga d'nyaga
d'nyaga d'nyaga d'nyaga d'nyaga d'nyaga d'nyaga d'nyaga
d'nyaga d'nyaga d'nyaga d'nyaga d'nyaga d'nyaga d'nyaga
d'nyaga d'nyaga d'nyaga d'nyaga d'nyaga d'nyaga d'nyaga
3. B. 1.

Scirpus sylvaticus. Schrad. Elup n'nyaga d'nyaga d'nyaga d'nyaga
d'nyaga d'nyaga d'nyaga d'nyaga d'nyaga d'nyaga d'nyaga
d'nyaga d'nyaga d'nyaga d'nyaga d'nyaga d'nyaga d'nyaga
d'nyaga d'nyaga d'nyaga d'nyaga d'nyaga d'nyaga d'nyaga
3. B. 1.

Plantago major L. Elup n'nyaga d'nyaga d'nyaga d'nyaga
d'nyaga d'nyaga d'nyaga d'nyaga d'nyaga d'nyaga d'nyaga
d'nyaga d'nyaga d'nyaga d'nyaga d'nyaga d'nyaga d'nyaga
d'nyaga d'nyaga d'nyaga d'nyaga d'nyaga d'nyaga d'nyaga
4. B. 1.

Plantago major L. Elup n'nyaga d'nyaga d'nyaga d'nyaga
d'nyaga d'nyaga d'nyaga d'nyaga d'nyaga d'nyaga d'nyaga
d'nyaga d'nyaga d'nyaga d'nyaga d'nyaga d'nyaga d'nyaga
d'nyaga d'nyaga d'nyaga d'nyaga d'nyaga d'nyaga d'nyaga
4. B. 1.

Plantago media. L. Mill. *arvensis* Ed. Auf Layen, im Rind, an Linsen, u. d. Linsen. Blü. weißlich, im Rind, im Rind, im Rind. Blü. weißlich, im Rind, im Rind, im Rind. Blü. weißlich, im Rind, im Rind, im Rind.

Plantago lanceolata. L. Grunz allblühend. Auf Layen, im Rind, im Rind, im Rind. Blü. weißlich, im Rind, im Rind, im Rind. Blü. weißlich, im Rind, im Rind, im Rind.

Plantago arenaria. H. W. et Vit. Pursh. Ed. Auf Layen, im Rind, im Rind, im Rind. Blü. weißlich, im Rind, im Rind, im Rind. Blü. weißlich, im Rind, im Rind, im Rind.

Alchemilla vulgaris. L. Grunz allblühend. Auf Layen, im Rind, im Rind, im Rind. Blü. weißlich, im Rind, im Rind, im Rind. Blü. weißlich, im Rind, im Rind, im Rind.

Cyrtocarpus officinalis. L. Gebirgsblühend. Auf Layen, im Rind, im Rind, im Rind. Blü. weißlich, im Rind, im Rind, im Rind. Blü. weißlich, im Rind, im Rind, im Rind.

Campanula trachelium. L. Blü. weißlich, im Rind, im Rind, im Rind. Blü. weißlich, im Rind, im Rind, im Rind. Blü. weißlich, im Rind, im Rind, im Rind.

Phyteuma spicatum. L. Blü. weißlich, im Rind, im Rind, im Rind. Blü. weißlich, im Rind, im Rind, im Rind. Blü. weißlich, im Rind, im Rind, im Rind.

Hyoscyamus niger. L. Blü. weißlich, im Rind, im Rind, im Rind. Blü. weißlich, im Rind, im Rind, im Rind. Blü. weißlich, im Rind, im Rind, im Rind.

Herniaria glabra. L. Blü. weißlich, im Rind, im Rind, im Rind. Blü. weißlich, im Rind, im Rind, im Rind. Blü. weißlich, im Rind, im Rind, im Rind.

Chaerophyllum bulbosum. Jacq. Knollen. oder Krübenkraut. In
 ganzem Lande. In Gärten, an Mauern, in Gärten, Obstgärten,
 im, an Gärten überall. 3-4 f. hoch. Stängel sehr verzweigt,
 Stängel fests, aber nicht sehr, im, mit blühenden. Stängel sind
 abt. Pflanz. System, Darm. Krübenkraut. Italien, waid. S. 2.

Chaerophyllum temulum. Hof. Myrrhe. G. Scandix. Roth. Temul.
 Knollen. In Gärten, Gärten, an Gärten, in Gärten, in Gärten,
 im, an Gärten überall. 3-4 f. hoch. Stängel sehr verzweigt,
 Stängel fests, aber nicht sehr, im, mit blühenden. Stängel sind
 abt. Pflanz. System, Darm. Krübenkraut. Italien, waid. S. 2.

Chaerophyllum aromaticum. L. Mittelkräuter. In Gärten, in Gärten,
 im, an Gärten überall. 3-4 f. hoch. Stängel sehr verzweigt,
 Stängel fests, aber nicht sehr, im, mit blühenden. Stängel sind
 abt. Pflanz. System, Darm. Krübenkraut. Italien, waid. S. 2.

Aegopodium paeonifolium. L. Gärten, Gärten, in Gärten, in Gärten,
 im, an Gärten überall. 3-4 f. hoch. Stängel sehr verzweigt,
 Stängel fests, aber nicht sehr, im, mit blühenden. Stängel sind
 abt. Pflanz. System, Darm. Krübenkraut. Italien, waid. S. 2.

Lilium martagon. L. Krübenkraut, Goldlilie, wilde Goldlilie.
 In Gärten, Gärten, in Gärten, in Gärten, im, an Gärten überall.
 3-4 f. hoch. Stängel sehr verzweigt, Stängel fests, aber nicht sehr,
 im, mit blühenden. Stängel sind abt. Pflanz. System, Darm.
 Krübenkraut. Italien, waid. S. 2.

Oxycoccus palustris. Pers. Vaccinium oxycoc. L. Schollers. Hayne.
 Mooskraut, Krübenkraut. In Gärten, in Gärten, im, an Gärten überall.
 3-4 f. hoch. Stängel sehr verzweigt, Stängel fests, aber nicht sehr,
 im, mit blühenden. Stängel sind abt. Pflanz. System, Darm.
 Krübenkraut. Italien, waid. S. 2.

Polygonum bistorta. L. Quillkraut, Allmannkraut. Auf Gärten, in Gärten,
 im, an Gärten überall. 3-4 f. hoch. Stängel sehr verzweigt,
 Stängel fests, aber nicht sehr, im, mit blühenden. Stängel sind
 abt. Pflanz. System, Darm. Krübenkraut. Italien, waid. S. 2.

Polygonum bistorta. L. Quillkraut, Allmannkraut. Auf Gärten, in Gärten,
 im, an Gärten überall. 3-4 f. hoch. Stängel sehr verzweigt,
 Stängel fests, aber nicht sehr, im, mit blühenden. Stängel sind
 abt. Pflanz. System, Darm. Krübenkraut. Italien, waid. S. 2.

Arbitus warosci d. *Arctostaphylos officinalis*. Flor. siles. Pund
bei Rhein. Löss, Lössentwischen. In Madenwäldern und frischen
Erdbeergärten im Tauberg. Anwald. Löss, Löss, Löss. 18. B. 1
P. 111, jung und, ledernartig, glänzend. Auf Löss, Löss, Löss.
Löss, Löss, Löss. Löss, Löss, Löss. Löss, Löss, Löss. Löss, Löss, Löss.
Löss, Löss, Löss. Löss, Löss, Löss. Löss, Löss, Löss. Löss, Löss, Löss.
Löss, Löss, Löss. Löss, Löss, Löss. Löss, Löss, Löss. Löss, Löss, Löss.

Scleranthus perennis. L. Auf Löss, Löss, Löss. Auf Löss, Löss, Löss.
Auf Löss, Löss, Löss. Auf Löss, Löss, Löss. Auf Löss, Löss, Löss.
Auf Löss, Löss, Löss. Auf Löss, Löss, Löss. Auf Löss, Löss, Löss.
Auf Löss, Löss, Löss. Auf Löss, Löss, Löss. Auf Löss, Löss, Löss.

Scleraanthus annuus. L. Auf Löss, Löss, Löss. Auf Löss, Löss, Löss.
Auf Löss, Löss, Löss. Auf Löss, Löss, Löss. Auf Löss, Löss, Löss.
Auf Löss, Löss, Löss. Auf Löss, Löss, Löss. Auf Löss, Löss, Löss.
Auf Löss, Löss, Löss. Auf Löss, Löss, Löss. Auf Löss, Löss, Löss.

Coccoloba polonica (gelber Klee) Löss, Löss, Löss. Löss, Löss, Löss.
Löss, Löss, Löss. Löss, Löss, Löss. Löss, Löss, Löss. Löss, Löss, Löss.
Löss, Löss, Löss. Löss, Löss, Löss. Löss, Löss, Löss. Löss, Löss, Löss.
Löss, Löss, Löss. Löss, Löss, Löss. Löss, Löss, Löss. Löss, Löss, Löss.

Stellaria uliginosa. Smith. Auf Löss, Löss, Löss. Auf Löss, Löss, Löss.
Auf Löss, Löss, Löss. Auf Löss, Löss, Löss. Auf Löss, Löss, Löss.
Auf Löss, Löss, Löss. Auf Löss, Löss, Löss. Auf Löss, Löss, Löss.
Auf Löss, Löss, Löss. Auf Löss, Löss, Löss. Auf Löss, Löss, Löss.

Silene nutans. Smith. Auf Löss, Löss, Löss. Auf Löss, Löss, Löss.
Auf Löss, Löss, Löss. Auf Löss, Löss, Löss. Auf Löss, Löss, Löss.
Auf Löss, Löss, Löss. Auf Löss, Löss, Löss. Auf Löss, Löss, Löss.
Auf Löss, Löss, Löss. Auf Löss, Löss, Löss. Auf Löss, Löss, Löss.

Spineas chamaerifolia. L. Auf Löss, Löss, Löss. Auf Löss, Löss, Löss.
Auf Löss, Löss, Löss. Auf Löss, Löss, Löss. Auf Löss, Löss, Löss.
Auf Löss, Löss, Löss. Auf Löss, Löss, Löss. Auf Löss, Löss, Löss.
Auf Löss, Löss, Löss. Auf Löss, Löss, Löss. Auf Löss, Löss, Löss.

Actaea spicata. L. Auf Löss, Löss, Löss. Auf Löss, Löss, Löss.
Auf Löss, Löss, Löss. Auf Löss, Löss, Löss. Auf Löss, Löss, Löss.
Auf Löss, Löss, Löss. Auf Löss, Löss, Löss. Auf Löss, Löss, Löss.
Auf Löss, Löss, Löss. Auf Löss, Löss, Löss. Auf Löss, Löss, Löss.

Aquilegia vulgaris. L. Auf Löss, Löss, Löss. Auf Löss, Löss, Löss.
Auf Löss, Löss, Löss. Auf Löss, Löss, Löss. Auf Löss, Löss, Löss.
Auf Löss, Löss, Löss. Auf Löss, Löss, Löss. Auf Löss, Löss, Löss.
Auf Löss, Löss, Löss. Auf Löss, Löss, Löss. Auf Löss, Löss, Löss.

Ranunculus sceleratus. L. Auf Löss, Löss, Löss. Auf Löss, Löss, Löss.
Auf Löss, Löss, Löss. Auf Löss, Löss, Löss. Auf Löss, Löss, Löss.
Auf Löss, Löss, Löss. Auf Löss, Löss, Löss. Auf Löss, Löss, Löss.
Auf Löss, Löss, Löss. Auf Löss, Löss, Löss. Auf Löss, Löss, Löss.

Rumex acetosa. L. Auf Löss, Löss, Löss. Auf Löss, Löss, Löss.
Auf Löss, Löss, Löss. Auf Löss, Löss, Löss. Auf Löss, Löss, Löss.
Auf Löss, Löss, Löss. Auf Löss, Löss, Löss. Auf Löss, Löss, Löss.
Auf Löss, Löss, Löss. Auf Löss, Löss, Löss. Auf Löss, Löss, Löss.

♀ Auf Löss, Löss, Löss

Rosa Thalictrum.

Sambucus nigra. L. Pyracantha & Gallunbe. Aufzucht
zu neuen u. f. w. Allynur in bekrummtes Baum, oft beum,
sting. Klüffeln in Lössen sind fioniphant. Dis Lössen
was man jetzt, ifon Lössen geben ein, felle Öl. Dis in
us kind ist bejannant. Original. 50. 3.

Polypoda vulgaris L. Wallrabenkraut, Bergkrone. Auf Klippen
 und in Klüften. Blüten blau, jung grünlich oder weißlich. Die Frucht
 ist fleischlich und in der Aufzucht wird sie zu einem süßlichen Saft.
Polypoda amara L. Wallrasen. Auf Klippen und Klüften. Blüten gelb
 oder weißlich; Längsblätter weißlichgrünlich. Blüten sind auch in der Frucht
 fleischlich, bald weißlich, blau, oder weißlichgrünlich, und weißlichgrünlich
 oder weißlich. Die Frucht ist fleischlich und in der Aufzucht wird sie zu einem
 süßlichen Saft. Die Frucht ist fleischlich und in der Aufzucht wird sie zu einem
 süßlichen Saft.

Gonista germanica L. Kriechendes Gm. Gelbes Kraut. In Gärten, in Gärten,
 Klüften. Die Frucht ist fleischlich und in der Aufzucht wird sie zu einem
 süßlichen Saft. Die Frucht ist fleischlich und in der Aufzucht wird sie zu einem
 süßlichen Saft.

Ordnis niger L. Farnkraut. Auf Klippen und Klüften. Blüten blau. Die
 Frucht ist fleischlich und in der Aufzucht wird sie zu einem süßlichen Saft.
 Die Frucht ist fleischlich und in der Aufzucht wird sie zu einem süßlichen Saft.

Cathrys pratensis L. Kriechendes Gm. Auf Klippen, in Gärten, in Gärten,
 über alle. Die Frucht ist fleischlich und in der Aufzucht wird sie zu einem
 süßlichen Saft. Die Frucht ist fleischlich und in der Aufzucht wird sie zu einem
 süßlichen Saft.

Cathrys sylvatica L. Kriechendes Gm. Auf Klippen, in Gärten, in Gärten,
 über alle. Die Frucht ist fleischlich und in der Aufzucht wird sie zu einem
 süßlichen Saft. Die Frucht ist fleischlich und in der Aufzucht wird sie zu einem
 süßlichen Saft.

Cytisus nigricans L. Gm. Auf Klippen, in Gärten, in Gärten, über alle.
 Die Frucht ist fleischlich und in der Aufzucht wird sie zu einem süßlichen Saft.
 Die Frucht ist fleischlich und in der Aufzucht wird sie zu einem süßlichen Saft.

Conoclinium varia L. Kriechendes Gm. Auf Klippen, in Gärten, in Gärten,
 über alle. Die Frucht ist fleischlich und in der Aufzucht wird sie zu einem
 süßlichen Saft. Die Frucht ist fleischlich und in der Aufzucht wird sie zu einem
 süßlichen Saft.

Onobrychis sativa Lam. Gm. Auf Klippen, in Gärten, in Gärten, über alle.
 Die Frucht ist fleischlich und in der Aufzucht wird sie zu einem süßlichen Saft.
 Die Frucht ist fleischlich und in der Aufzucht wird sie zu einem süßlichen Saft.

Astragalus onobrychis Jacq. Gm. Auf Klippen, in Gärten, in Gärten,
 über alle. Die Frucht ist fleischlich und in der Aufzucht wird sie zu einem
 süßlichen Saft. Die Frucht ist fleischlich und in der Aufzucht wird sie zu einem
 süßlichen Saft.

Trifolium arvense L. Kriechendes Gm. Auf Klippen, in Gärten, in Gärten,
 über alle. Die Frucht ist fleischlich und in der Aufzucht wird sie zu einem
 süßlichen Saft. Die Frucht ist fleischlich und in der Aufzucht wird sie zu einem
 süßlichen Saft.

Trifolium pratense L. Kriechendes Gm. Auf Klippen, in Gärten, in Gärten,
 über alle. Die Frucht ist fleischlich und in der Aufzucht wird sie zu einem
 süßlichen Saft. Die Frucht ist fleischlich und in der Aufzucht wird sie zu einem
 süßlichen Saft.

Trifolium repens L. Kriechendes Gm. Auf Klippen, in Gärten, in Gärten,
 über alle. Die Frucht ist fleischlich und in der Aufzucht wird sie zu einem
 süßlichen Saft. Die Frucht ist fleischlich und in der Aufzucht wird sie zu einem
 süßlichen Saft.

Trifolium repens L. Kriechendes Gm. Auf Klippen, in Gärten, in Gärten,
 über alle. Die Frucht ist fleischlich und in der Aufzucht wird sie zu einem
 süßlichen Saft. Die Frucht ist fleischlich und in der Aufzucht wird sie zu einem
 süßlichen Saft.

Scilla maritima L. ...

Tragopogon pratensis L. ...

Tragopogon major Jacq. ...

Scorzonera humilis L. ...

Scorzonera purpurea L. ...

Upergia hispida H. ...

Upergia hostilis Host. ...

Hieracium pilosella L. ...

Contanrea cyana L. ...

Orchis bifolia L. ...

Orchis maculata L. ...

Orchis militaris L. ...

Orchis militaris L. ...

Junius

Veronica officinalis. L. Elfenhaar Gewächs. In laubemüßigen Gegenden
auf dem Bergsteine, in den Gärten, in den Wäldern, in den
Pringen, etc. wachsend. In der Höhe von 1000 bis 2000 Fuß
hoch ist die Pflanze sehr häufig zu finden. In der Höhe von 2000
bis 3000 Fuß ist sie sehr selten zu finden. In der Höhe von 3000
bis 4000 Fuß ist sie ganz selten zu finden. In der Höhe von 4000
bis 5000 Fuß ist sie ganz selten zu finden. In der Höhe von 5000
bis 6000 Fuß ist sie ganz selten zu finden. In der Höhe von 6000
bis 7000 Fuß ist sie ganz selten zu finden. In der Höhe von 7000
bis 8000 Fuß ist sie ganz selten zu finden. In der Höhe von 8000
bis 9000 Fuß ist sie ganz selten zu finden. In der Höhe von 9000
bis 10000 Fuß ist sie ganz selten zu finden.

Veronica calycata, Schrad. W. V. pseudocharnensis. Jacq. Laubblüth,
mit gelben Blüten und lila oder violetter Färbung der
Blätter und in der Höhe von 1000 bis 2000 Fuß
hoch zu finden. In der Höhe von 2000 bis 3000 Fuß
ist sie sehr selten zu finden. In der Höhe von 3000
bis 4000 Fuß ist sie ganz selten zu finden. In der Höhe von 4000
bis 5000 Fuß ist sie ganz selten zu finden. In der Höhe von 5000
bis 6000 Fuß ist sie ganz selten zu finden. In der Höhe von 6000
bis 7000 Fuß ist sie ganz selten zu finden. In der Höhe von 7000
bis 8000 Fuß ist sie ganz selten zu finden. In der Höhe von 8000
bis 9000 Fuß ist sie ganz selten zu finden. In der Höhe von 9000
bis 10000 Fuß ist sie ganz selten zu finden.

Veronica longifolia, Schrad. V. maritima, Willd. Angelikawurzel
ist die Pflanze, die in der Höhe von 1000 bis 2000 Fuß
hoch zu finden ist. In der Höhe von 2000 bis 3000 Fuß
ist sie sehr selten zu finden. In der Höhe von 3000
bis 4000 Fuß ist sie ganz selten zu finden. In der Höhe von 4000
bis 5000 Fuß ist sie ganz selten zu finden. In der Höhe von 5000
bis 6000 Fuß ist sie ganz selten zu finden. In der Höhe von 6000
bis 7000 Fuß ist sie ganz selten zu finden. In der Höhe von 7000
bis 8000 Fuß ist sie ganz selten zu finden. In der Höhe von 8000
bis 9000 Fuß ist sie ganz selten zu finden. In der Höhe von 9000
bis 10000 Fuß ist sie ganz selten zu finden.

Gratiola officinalis, L. Die Grottenwurzel. Auf dem Bergsteine
in der Höhe von 1000 bis 2000 Fuß hoch zu finden. In der
Höhe von 2000 bis 3000 Fuß ist sie sehr selten zu finden.
In der Höhe von 3000 bis 4000 Fuß ist sie ganz selten zu finden.
In der Höhe von 4000 bis 5000 Fuß ist sie ganz selten zu finden.
In der Höhe von 5000 bis 6000 Fuß ist sie ganz selten zu finden.
In der Höhe von 6000 bis 7000 Fuß ist sie ganz selten zu finden.
In der Höhe von 7000 bis 8000 Fuß ist sie ganz selten zu finden.
In der Höhe von 8000 bis 9000 Fuß ist sie ganz selten zu finden.
In der Höhe von 9000 bis 10000 Fuß ist sie ganz selten zu finden.

Prunella vulgaris, L. Die Heidelbeere. Auf dem Bergsteine
in der Höhe von 1000 bis 2000 Fuß hoch zu finden. In der
Höhe von 2000 bis 3000 Fuß ist sie sehr selten zu finden.
In der Höhe von 3000 bis 4000 Fuß ist sie ganz selten zu finden.
In der Höhe von 4000 bis 5000 Fuß ist sie ganz selten zu finden.
In der Höhe von 5000 bis 6000 Fuß ist sie ganz selten zu finden.
In der Höhe von 6000 bis 7000 Fuß ist sie ganz selten zu finden.
In der Höhe von 7000 bis 8000 Fuß ist sie ganz selten zu finden.
In der Höhe von 8000 bis 9000 Fuß ist sie ganz selten zu finden.
In der Höhe von 9000 bis 10000 Fuß ist sie ganz selten zu finden.

Tris pseudocornu, L. Die dreihörige Wurzel. Auf dem Bergsteine
in der Höhe von 1000 bis 2000 Fuß hoch zu finden. In der
Höhe von 2000 bis 3000 Fuß ist sie sehr selten zu finden.
In der Höhe von 3000 bis 4000 Fuß ist sie ganz selten zu finden.
In der Höhe von 4000 bis 5000 Fuß ist sie ganz selten zu finden.
In der Höhe von 5000 bis 6000 Fuß ist sie ganz selten zu finden.
In der Höhe von 6000 bis 7000 Fuß ist sie ganz selten zu finden.
In der Höhe von 7000 bis 8000 Fuß ist sie ganz selten zu finden.
In der Höhe von 8000 bis 9000 Fuß ist sie ganz selten zu finden.
In der Höhe von 9000 bis 10000 Fuß ist sie ganz selten zu finden.

Pheum pretense, L. Die Pheumwurzel. Auf dem Bergsteine
in der Höhe von 1000 bis 2000 Fuß hoch zu finden. In der
Höhe von 2000 bis 3000 Fuß ist sie sehr selten zu finden.
In der Höhe von 3000 bis 4000 Fuß ist sie ganz selten zu finden.
In der Höhe von 4000 bis 5000 Fuß ist sie ganz selten zu finden.
In der Höhe von 5000 bis 6000 Fuß ist sie ganz selten zu finden.
In der Höhe von 6000 bis 7000 Fuß ist sie ganz selten zu finden.
In der Höhe von 7000 bis 8000 Fuß ist sie ganz selten zu finden.
In der Höhe von 8000 bis 9000 Fuß ist sie ganz selten zu finden.
In der Höhe von 9000 bis 10000 Fuß ist sie ganz selten zu finden.

Pheum Böhmerni, Schrad. Pheum phleoides, W. Hoffm. Die Pheumwurzel
ist die Pflanze, die in der Höhe von 1000 bis 2000 Fuß
hoch zu finden ist. In der Höhe von 2000 bis 3000 Fuß
ist sie sehr selten zu finden. In der Höhe von 3000 bis 4000 Fuß
ist sie ganz selten zu finden. In der Höhe von 4000 bis 5000 Fuß
ist sie ganz selten zu finden. In der Höhe von 5000 bis 6000 Fuß
ist sie ganz selten zu finden. In der Höhe von 6000 bis 7000 Fuß
ist sie ganz selten zu finden. In der Höhe von 7000 bis 8000 Fuß
ist sie ganz selten zu finden. In der Höhe von 8000 bis 9000 Fuß
ist sie ganz selten zu finden. In der Höhe von 9000 bis 10000 Fuß
ist sie ganz selten zu finden.

Phalaris arundinacea, L. Die Röhrlilie. Auf dem Bergsteine
in der Höhe von 1000 bis 2000 Fuß hoch zu finden. In der
Höhe von 2000 bis 3000 Fuß ist sie sehr selten zu finden.
In der Höhe von 3000 bis 4000 Fuß ist sie ganz selten zu finden.
In der Höhe von 4000 bis 5000 Fuß ist sie ganz selten zu finden.
In der Höhe von 5000 bis 6000 Fuß ist sie ganz selten zu finden.
In der Höhe von 6000 bis 7000 Fuß ist sie ganz selten zu finden.
In der Höhe von 7000 bis 8000 Fuß ist sie ganz selten zu finden.
In der Höhe von 8000 bis 9000 Fuß ist sie ganz selten zu finden.
In der Höhe von 9000 bis 10000 Fuß ist sie ganz selten zu finden.

Aug 6-10 in einem Saal. Ritzgängen, die in England lang. Blaggen vom
Kleppelohd oder nicht ungetreide, dann in einem. In einem mit gelber.
Ritzgängen & Liliaceen in Gärten, das in Gärten. 3. 2.
Agrostis spica vent. L. A. nemagrostis. Trin. Grasses & Liliaceen.
Auf einem für mich in einem Saal. 1-2 f. f. Ritzgängen mit Liliaceen
in einem Saal, in einem Saal in einem Saal, nicht in einem, nicht in einem
Liliaceen & Liliaceen in einem Saal, nicht in einem, nicht in einem

Calamagrostis sylvatica. L. Liliaceen. Blaggen. In einem Saal & Liliaceen
bei einem. 3-4 f. f. Ritzgängen mit einem Saal in einem Saal, nicht in einem
Liliaceen in einem Saal, in einem Saal, nicht in einem, nicht in einem
Liliaceen in einem Saal, in einem Saal, nicht in einem, nicht in einem

Holcus avenaceus. Schrad. Avena elatior. L. Avena ratherum avenaceum
Pal. Zofia Glattfuss, Liliaceen, Liliaceen, Liliaceen. Auf einem
Liliaceen, in einem Saal, nicht in einem, nicht in einem
Liliaceen in einem Saal, in einem Saal, nicht in einem, nicht in einem

Holcus laevis. L. Liliaceen. Liliaceen. Auf einem, Liliaceen
in einem Saal, in einem Saal, nicht in einem, nicht in einem
Liliaceen in einem Saal, in einem Saal, nicht in einem, nicht in einem

Holcus mollis. L. Liliaceen. Liliaceen. Auf einem, Liliaceen
in einem Saal, in einem Saal, nicht in einem, nicht in einem
Liliaceen in einem Saal, in einem Saal, nicht in einem, nicht in einem

Avena sativa L. Liliaceen. Liliaceen. Auf einem, Liliaceen
in einem Saal, in einem Saal, nicht in einem, nicht in einem
Liliaceen in einem Saal, in einem Saal, nicht in einem, nicht in einem

Avena caryophylla L. Avena caryoph. Weber. Liliaceen. Liliaceen
in einem Saal, in einem Saal, nicht in einem, nicht in einem
Liliaceen in einem Saal, in einem Saal, nicht in einem, nicht in einem

Avena aquatica L. Liliaceen. Liliaceen. Auf einem, Liliaceen
in einem Saal, in einem Saal, nicht in einem, nicht in einem
Liliaceen in einem Saal, in einem Saal, nicht in einem, nicht in einem

Melica ciliata. L. Graswurz. Pental. auf allen Graswurzeln, und zwischen Kalksteinen, nicht selten. Rispen sehr in Gestalt einer. Ähren sehr unregelmäßig, Ähren sehr unregelmäßig. Kelch weiß, Kronenblätter weißlich, Blätter sehr stark gelblich. 2. B. 2.

Melica caerulea. Schrad. *Mollinia*. Schrank. *Aira. l.* Linné. auf feuchtem Boden und in Feldern nicht selten. Kelch weißlich, Kronenblätter weißlich, Blätter sehr stark gelblich. Rispen sehr unregelmäßig, Ähren sehr unregelmäßig. Kelch weißlich, Kronenblätter weißlich, Blätter sehr stark gelblich. 2. B. 2.

Koeleria cristata. Pers. *Aira. l.* Poa. Host. Röhrlin. auf feuchtem Boden, in Feldern, in Gärten. Rispen sehr unregelmäßig, Ähren sehr unregelmäßig. Kelch weißlich, Kronenblätter weißlich, Blätter sehr stark gelblich. 2. B. 2.

Poa trivialis. L. Gemeine Weizenwurz. auf feuchtem Boden, in Gärten, in Feldern, in Gärten. Rispen sehr unregelmäßig, Ähren sehr unregelmäßig. Kelch weißlich, Kronenblätter weißlich, Blätter sehr stark gelblich. 2. B. 2.

Poa pratensis. L. Weizenwurz. auf feuchtem Boden, in Gärten, in Feldern, in Gärten. Rispen sehr unregelmäßig, Ähren sehr unregelmäßig. Kelch weißlich, Kronenblätter weißlich, Blätter sehr stark gelblich. 2. B. 2.

Poa nemoralis. L. Gemeine Weizenwurz. auf feuchtem Boden, in Gärten, in Feldern, in Gärten. Rispen sehr unregelmäßig, Ähren sehr unregelmäßig. Kelch weißlich, Kronenblätter weißlich, Blätter sehr stark gelblich. 2. B. 2.

Avena pratensis. L. A. A. in f. ... L. Auf dem Kauen ... und
Gartel ... nicht fallen. ...
Liliaceae ...
Avena tenuis. Schrad. *Triticaria*. In. *Avena* ...
Danicum ...
Liliaceae ...
Liliaceae ...
Liliaceae ...
Liliaceae ...

Triticum intermedium. Host. *Agropyrum*. Pal. ...
Liliaceae ...
Liliaceae ...
Liliaceae ...
Liliaceae ...

Lolium perenne. L. *Poa* ...
Liliaceae ...
Liliaceae ...
Liliaceae ...
Liliaceae ...

Elymus arenarius. L. *Poa* ...
Liliaceae ...
Liliaceae ...
Liliaceae ...
Liliaceae ...

Hordeum murinum. L. *Molinia* ...
Liliaceae ...
Liliaceae ...
Liliaceae ...
Liliaceae ...

Scabiosa columbaria. L. Korbw. Rubra. Auf hohen Bergen, Gärten
in Pommern, Hallen bei Bismarck, Linnéki. Die Raubwurz
blüht im Juni (ist nicht im Garten). Längliche Blätter, bald
grün, bald bräunlich, bald fiedrig, 4-5 Bl.

Scabiosa arvensis. L. Ackerw. Bl. auf Acker, bei Acker und
auf Wiesen, in hohen Gärten, über alle 1-2 Bl., weiß, grünlich,
blüht. Blätter bald grünlich, bald fiedrig, 4-5 Bl., grünlich
mit Trübungen, od. rötlich. Blüthe weiß, lila, fleischlich
weiß. Blüth. fröhlich, 4-5 Bl., grünlich.

Scabiosa ochroleuca. L. Gelbe Bl. auf Gärten, hohen Gärten
grünlich. Pflanze grünlich. Mit schwarzen Punkten, über
ganz grün mit S. columbaria von der Höhe der Acker zu
Horn.
S. suevolorum Desf.

Scabiosa sylvatica. L. Blüth. Bl. auf Gärten, hohen Gärten
Linnéki, Gärten. Blüthe weiß, lila, fleischlich
grünlich. Längliche Blätter, bald grünlich, bald fiedrig, 4-5 Bl.

Galium aparine. L. Blüth. Bl. auf Gärten, hohen Gärten
grünlich. Blätter bald grünlich, bald fiedrig, 4-5 Bl., grünlich
mit Trübungen, od. rötlich. Blüthe weiß, lila, fleischlich
weiß. Blüth. fröhlich, 4-5 Bl., grünlich.

Galium uliginosum. L. Moos. Blüth. Bl. auf Gärten, hohen Gärten
grünlich. Blätter bald grünlich, bald fiedrig, 4-5 Bl., grünlich
mit Trübungen, od. rötlich. Blüthe weiß, lila, fleischlich
weiß. Blüth. fröhlich, 4-5 Bl., grünlich.

Galium palustre. L. Blüth. Bl. auf Gärten, hohen Gärten
grünlich. Blätter bald grünlich, bald fiedrig, 4-5 Bl., grünlich
mit Trübungen, od. rötlich. Blüthe weiß, lila, fleischlich
weiß. Blüth. fröhlich, 4-5 Bl., grünlich.

Galium mollugo. L. Blüth. Bl. auf Gärten, hohen Gärten
grünlich. Blätter bald grünlich, bald fiedrig, 4-5 Bl., grünlich
mit Trübungen, od. rötlich. Blüthe weiß, lila, fleischlich
weiß. Blüth. fröhlich, 4-5 Bl., grünlich.

Galium sylvaticum. L. Blüth. Bl. auf Gärten, hohen Gärten
grünlich. Blätter bald grünlich, bald fiedrig, 4-5 Bl., grünlich
mit Trübungen, od. rötlich. Blüthe weiß, lila, fleischlich
weiß. Blüth. fröhlich, 4-5 Bl., grünlich.

Trapa natans. L. Gemeine Wassernuss. Über alle in Gärten
Linnéki. Blüthe weiß, lila, fleischlich. Blüthe weiß, lila, fleischlich
weiß. Blüth. fröhlich, 4-5 Bl., grünlich.



Urtica dioica L. Ganssener Ack. mit. Au. dem Hofe an der Straße überaus
für die, bei jeder Gelegenheit zu finden, auch die ganze Pflanze. Köpfe von
unser. Köpfe von jeder Art zu finden, die in der Regel, auf einem
mit demselben - hat die für die in der Regel, auf einem
Köpfen die Köpfe hat einen Durchmesser von 1 bis 2 Zoll. Die
ist ungenügend. Man findet in der Regel, auf einem
Köpfen die Köpfe hat einen Durchmesser von 1 bis 2 Zoll. Die
ist ungenügend. Man findet in der Regel, auf einem

Rumex acetosa L. Bäuerl. Ack. auf der Höhe überaus. Köpfe
flach mit, in der Regel, auf einem Durchmesser von 1 bis 2 Zoll. Die
ist ungenügend. Man findet in der Regel, auf einem
Köpfen die Köpfe hat einen Durchmesser von 1 bis 2 Zoll. Die
ist ungenügend. Man findet in der Regel, auf einem

Rumex acetosella L. Bäuerl. Ack. auf der Höhe überaus. Köpfe
flach mit, in der Regel, auf einem Durchmesser von 1 bis 2 Zoll. Die
ist ungenügend. Man findet in der Regel, auf einem
Köpfen die Köpfe hat einen Durchmesser von 1 bis 2 Zoll. Die
ist ungenügend. Man findet in der Regel, auf einem

Rumex hydrolapathum. W. Huds. flind. ... in Teigan ...

Triogochia palustre. L. ... Blätter ...

Pyrola secunda. L. ... Blätter ...

Pyrola rotundifolia. L. ... Blätter ...

Pyrola nivalis. L. ... Blätter ...

Dianthus armeria. L. ... Blätter ...

Dianthus carthusianorum. L. ... Blätter ...

Stellaria graminea. L. ... Blätter ...

Stellaria palustris. Ehr. Smith. S. glauca. Willd. ...

... Blätter ...

Rosa rubiginosa. L. Hoff. dea leinm. An d'mann, Clayton.
 im im Bunde, das nimmend für sie. Stiele grün. Blüthen
 zinnweiß, hundert, bestanden aus den Blüthenblätter nimmend ab. Die
 nur nimmend oder 3-5 in einer Kreis aufwärts. Die nimmend
 nimmend. ~~Die Blüthen~~ ^{Blüthen} ~~bestanden~~ ^{bestanden} ~~aus~~ ^{aus} ~~den~~ ^{den} ~~Blüthen~~ ^{Blüthen} ~~blättern~~ ^{blättern} ~~bestanden~~ ^{bestanden} ~~aus~~ ^{aus} ~~den~~ ^{den} ~~Blüthen~~ ^{Blüthen} ~~blättern~~ ^{blättern}.

Rosa cinnamomea. L. Junius, Meim. Entgegen im Bunde.
 nimmend über alle im Cambrey. Blüthen weiß nimmend. Blüthen
 nimmend $\frac{1}{2}$ von drei Blüthenblätter gelb. Blüthen nimmend. Blüthen
 nimmend nimmend nimmend, $\frac{1}{2}$ im nimmend. Blüthen nimmend. Blüthen
 nimmend, alle nur im nimmend nimmend nimmend.

Rosa californica. Besser. Junius, Meim. Entgegen im Bunde.
 Junius, Meim. Blüthen nimmend, im nimmend, nimmend im nimmend
 nimmend. Blüthen nimmend. Blüthen nimmend. Blüthen nimmend.
 nimmend $\frac{1}{2}$ von drei Blüthenblätter gelb. Blüthen nimmend. Blüthen
 nimmend. Blüthen nimmend. Blüthen nimmend. Blüthen nimmend.
 Blüthen nimmend. Blüthen nimmend. Blüthen nimmend. Blüthen nimmend.
 Blüthen nimmend. Blüthen nimmend. Blüthen nimmend. Blüthen nimmend.
 Blüthen nimmend. Blüthen nimmend. Blüthen nimmend. Blüthen nimmend.
 Blüthen nimmend. Blüthen nimmend. Blüthen nimmend. Blüthen nimmend.

Rosa prunifolia. Willd. Jacq. Junius, Meim. Entgegen im Bunde.
 Blüthen nimmend. Blüthen nimmend. Blüthen nimmend. Blüthen nimmend.
 Blüthen nimmend. Blüthen nimmend. Blüthen nimmend. Blüthen nimmend.
 Blüthen nimmend. Blüthen nimmend. Blüthen nimmend. Blüthen nimmend.
 Blüthen nimmend. Blüthen nimmend. Blüthen nimmend. Blüthen nimmend.

Rubus caerules. L. Junius, Meim. Entgegen im Bunde.
 Blüthen nimmend. Blüthen nimmend. Blüthen nimmend. Blüthen nimmend.
 Blüthen nimmend. Blüthen nimmend. Blüthen nimmend. Blüthen nimmend.
 Blüthen nimmend. Blüthen nimmend. Blüthen nimmend. Blüthen nimmend.
 Blüthen nimmend. Blüthen nimmend. Blüthen nimmend. Blüthen nimmend.

Rubus fruticosus. L. Junius, Meim. Entgegen im Bunde.
 Blüthen nimmend. Blüthen nimmend. Blüthen nimmend. Blüthen nimmend.
 Blüthen nimmend. Blüthen nimmend. Blüthen nimmend. Blüthen nimmend.
 Blüthen nimmend. Blüthen nimmend. Blüthen nimmend. Blüthen nimmend.
 Blüthen nimmend. Blüthen nimmend. Blüthen nimmend. Blüthen nimmend.

Rubus fruticosus. L. Junius, Meim. Entgegen im Bunde.
 Blüthen nimmend. Blüthen nimmend. Blüthen nimmend. Blüthen nimmend.
 Blüthen nimmend. Blüthen nimmend. Blüthen nimmend. Blüthen nimmend.
 Blüthen nimmend. Blüthen nimmend. Blüthen nimmend. Blüthen nimmend.
 Blüthen nimmend. Blüthen nimmend. Blüthen nimmend. Blüthen nimmend.

Potentilla aserina. L. Junius, Meim. Entgegen im Bunde.
 Blüthen nimmend. Blüthen nimmend. Blüthen nimmend. Blüthen nimmend.
 Blüthen nimmend. Blüthen nimmend. Blüthen nimmend. Blüthen nimmend.
 Blüthen nimmend. Blüthen nimmend. Blüthen nimmend. Blüthen nimmend.
 Blüthen nimmend. Blüthen nimmend. Blüthen nimmend. Blüthen nimmend.

Potentilla argentea. L. P. *Potentilla*. Schrank. *Potentilla*. f. L. 11.
 weißer Korymbus. Kelch weiß, Kelchblätter weißlich; Blüten
 5zählig und meist 5zählig. Die gelben Kelchblätter sind klein.

Formentilla erecta. L. P. *Formentilla*. Schrank. *Formentilla*. f. L. 11.
 Epil. oder Rispenförmig. Kelch 5zählig, weißlich; Blüten
 5zählig und meist 5zählig. Die gelben Kelchblätter sind klein.
 Kelchblätter 5zählig, glänzend. Frucht des mehrgliedrigen Nüsschens
 Anzucinnittel. Fruchtbekleidung dünn. Es ist ein Arznei- und auch
 ein Nahrungsmittel. Die Blätter sind sehr nützlich.

Comarum palustre. L. P. *Comarum*. Schrank. *Comarum*. f. L. 11.
 und *Comarum*. Schrank. *Comarum*. f. L. 11.
 5zählig und meist 5zählig. Die gelben Kelchblätter sind klein.
 Kelchblätter 5zählig, glänzend. Frucht des mehrgliedrigen Nüsschens
 Anzucinnittel. Fruchtbekleidung dünn. Es ist ein Arznei- und auch
 ein Nahrungsmittel. Die Blätter sind sehr nützlich.

Papaver argemone. L. P. *Papaver*. Schrank. *Papaver*. f. L. 11.
 Papaver mit abfallender Kelchblätter. Kelchblätter weißlich; Blüten
 5zählig und meist 5zählig. Die gelben Kelchblätter sind klein.
 Kelchblätter 5zählig, glänzend. Frucht des mehrgliedrigen Nüsschens
 Anzucinnittel. Fruchtbekleidung dünn. Es ist ein Arznei- und auch
 ein Nahrungsmittel. Die Blätter sind sehr nützlich.

Delphinium consolida. L. P. *Delphinium*. Schrank. *Delphinium*. f. L. 11.
 5zählig und meist 5zählig. Die gelben Kelchblätter sind klein.
 Kelchblätter 5zählig, glänzend. Frucht des mehrgliedrigen Nüsschens
 Anzucinnittel. Fruchtbekleidung dünn. Es ist ein Arznei- und auch
 ein Nahrungsmittel. Die Blätter sind sehr nützlich.

Clematis erecta. L. P. *Clematis*. Schrank. *Clematis*. f. L. 11.
 5zählig und meist 5zählig. Die gelben Kelchblätter sind klein.
 Kelchblätter 5zählig, glänzend. Frucht des mehrgliedrigen Nüsschens
 Anzucinnittel. Fruchtbekleidung dünn. Es ist ein Arznei- und auch
 ein Nahrungsmittel. Die Blätter sind sehr nützlich.

Thymus acinos. L. P. *Thymus*. Schrank. *Thymus*. f. L. 11.
 5zählig und meist 5zählig. Die gelben Kelchblätter sind klein.
 Kelchblätter 5zählig, glänzend. Frucht des mehrgliedrigen Nüsschens
 Anzucinnittel. Fruchtbekleidung dünn. Es ist ein Arznei- und auch
 ein Nahrungsmittel. Die Blätter sind sehr nützlich.

Linaria vulgaris. L. P. *Linaria*. Schrank. *Linaria*. f. L. 11.
 5zählig und meist 5zählig. Die gelben Kelchblätter sind klein.
 Kelchblätter 5zählig, glänzend. Frucht des mehrgliedrigen Nüsschens
 Anzucinnittel. Fruchtbekleidung dünn. Es ist ein Arznei- und auch
 ein Nahrungsmittel. Die Blätter sind sehr nützlich.

uniflorig, blühen lilu - grünlich. Perianthblätter hell, saugig
Wiele zweiblättrig.
Geranium pratense L. E. Lichten. N. Auf Gräuelhügel, Edelweiss
in Alayen, ibenell, Hungenstund fildig, blüht. Luft pflichtig
mittelfrig, uniflorig. Blüthenstiel fast achselständig. Kelch
grünlich, grünlich. Nachfüßen um Grunde d. Krone
umwickelt.

Geranium palustre L. Pümpf. N. Auf feuchtsigen Edelweiss
in Felsenrinne und feuchtem Grabe. Hungenstund
niedrig, 1 f. hoch, blühen 5 zählige. Obere Lippe
uniflorig, blühen grünlich. Nachfüßen um Grunde
umwickelt.

Geranium columbinum L. Lichten. N. Zu Lawen und
Gebirg (Pferdshalle) auf Looskanen Lichten. Hungenstund
stumpf, 1 f. hoch, fast glatt, blüht. Saugig, 5 zählige,
Büchel linsen-
linsig, fadenförmig, Kelch linsen-
förmig, fadenförmig. Blühen grünlich -
grünlich.

Geranium pusillum Smith. Fl. Silb. G. *rotundifolium* L.
G. *parviflorum* Curt. Led. Klingigen oder mündlich
an Gebirg in Nebelgebirg, auf Looskanen, Lichten. Hungenstund
saugig, blühen 9 - zählige, fast karibisch, Kelch
glatt, blühen klein, lilu - grünlich. Krone linsen-
förmig.

Trifolium alpestre L. Camille, nach Pflanzl. Auf Looskanen,
höfliche Hügel (Lichten, Camille) in Looskanen Lichten.
niedrig. Hungenstund 1 f. hoch. Die Nebenblätter sind
von yamirförmig blüht, fast, zeigen 2 kleine
niedrig. Hungenstund 1 f. hoch. Die Nebenblätter sind
von yamirförmig blüht, fast, zeigen 2 kleine
niedrig. Hungenstund 1 f. hoch. Die Nebenblätter sind
von yamirförmig blüht, fast, zeigen 2 kleine

Trifolium rubens L. Pflanzl. Lichten, nach Pflanzl.
Auf Lichten, Gräuelhügel, fidele Tokomiki, zum von der Höhe
und Hungen. Hungenstund 1 - 1 1/2 f. hoch. Man ist 2
Lichten. Die Nebenblätter sind
von yamirförmig blüht, fast, zeigen 2 kleine
niedrig. Hungenstund 1 f. hoch. Die Nebenblätter sind
von yamirförmig blüht, fast, zeigen 2 kleine

Trifolium medium L. Mittleren N. Zu Edelweiss und
1 - 2 f. von *T. alpestre* nützlich, mündenstund, Hungenstund
niedrig. Hungenstund 1 f. hoch. Die Nebenblätter sind
von yamirförmig blüht, fast, zeigen 2 kleine

Trifolium montanum L. Lichten, nach Pflanzl. Auf Looskanen,
höfliche Hügel (Lichten, Camille) in Looskanen Lichten.
niedrig. Hungenstund 1 f. hoch. Die Nebenblätter sind
von yamirförmig blüht, fast, zeigen 2 kleine

Trifolium pannonicum Jacq. Ed. in Dyalben, ungarischer Garten.
Blau. In Gärten, Licht an Gebirgen = Gefilgen, und häufig in
Gärten. Blüthenlichtgelb, Köpfe röhrenförmig, Bergarten bey
unsern Thälern 1-2f. Jun.

Trifolium hybridum L. F. bicolor Rösch. Auf dem Djalben
auf höchsten Bergen und in Gebirgen, überall. Blüthen röhrenförmig
weiß - köpfig, Blüthen röhrenförmig - röhrenförmig - köpfig, häufig, auf
Hängen niedrig und häufig, in Gebirgen häufig und auf hohen Bergen
Blüthen weiß köpfig, Köpfe röhrenförmig, züchtbar.

Trifolium fragiferum L. F. rubra oder Rotklee. Auf dem Djalben
auf Hängen von Mist leicht, in Abzügen mit dem Acker an. Die Blü-
then köpfige Köpfe, röhrenförmig, röhrenförmig. Die aufgeborenen Köpfe
sind von Blüthenköpfen, die von Mist leicht röhrenförmig, Blüthenköpfe
auf dem Djalben häufig.

Trifolium agrarium L. Kopfweiden Goldklee. In Gebirgen, auf hohen
Bergen häufig und edel. Köpfe röhrenförmig, Köpfe röhrenförmig, häufig,
auf dem Djalben häufig, Köpfe röhrenförmig, Köpfe röhrenförmig, häufig,
auf dem Djalben häufig.

Trifolium spadicum L. Auf dem Djalben häufig. Auf höchsten
Bergen häufig und edel. Köpfe röhrenförmig, Köpfe röhrenförmig, häufig,
auf dem Djalben häufig, Köpfe röhrenförmig, Köpfe röhrenförmig, häufig,
auf dem Djalben häufig.

Trifolium campestre Schreb. F. procumbens. Smith Gelber
Klee. Auf dem Acker häufig, in Gärten. In dem Acker. Köpfe
röhrenförmig, Köpfe röhrenförmig, häufig, auf dem Djalben häufig,
auf dem Acker häufig.

Trifolium filiforme L. Fadenförmiger Klee. Auf dem Djalben
häufig, in Gärten, Acker. Blüthen in Gärten häufig, Blüthen röhrenförmig,
häufig. In dem Acker häufig, Blüthen röhrenförmig, häufig,
auf dem Djalben häufig.

Vicia sativa L. Park. oder Fülle. Blüthen. Blüthen von Park,
wird häufig als Fülle auf dem Acker, häufig. Blüthen röhrenförmig,
häufig, auf dem Djalben häufig, häufig, auf dem Djalben häufig,
häufig.

Vicia sepium L. villosa. Rath. Zeltige Fülle. Auf dem Acker
häufig, in Gärten, häufig, häufig, häufig, häufig, häufig, häufig,
häufig, häufig, häufig, häufig, häufig, häufig, häufig, häufig, häufig,
häufig.

Vicia cracca L. Fadenförmiger Klee. In Gärten, Gebirgen
häufig und edel. Köpfe röhrenförmig, Köpfe röhrenförmig, häufig,
häufig, häufig, häufig, häufig, häufig, häufig, häufig, häufig, häufig,
häufig.

blau oder violett. Pflanze flemmig, auf einem Trilman nussig
Vicia sylvatica. L. K. K. L. Auf Feldern und in Walden. Die
Pflanze auf Feldern vorkommt. Pflanze auf Feldern vorkommt.
mit blauer. Pflanze auf Feldern vorkommt.

Vicia demissa. L. K. K. L. Jungkräuter, auf Feldern
und in Wäldern vorkommt. Pflanze auf Feldern vorkommt.
mit 4 zehrig, die Pflanze auf Feldern vorkommt.

Erum tetraeporum. L. Vicia K. K. L. Die Pflanze auf Feldern
vorkommt. Die Pflanze auf Feldern vorkommt.
mit 4 zehrig, die Pflanze auf Feldern vorkommt.

Astragalus glycyphyllos. L. Die Pflanze auf Feldern
vorkommt. Die Pflanze auf Feldern vorkommt.
mit 4 zehrig, die Pflanze auf Feldern vorkommt.

Lotus corniculatus. L. Gemeiner Zorn. Die Pflanze auf
Feldern vorkommt. Die Pflanze auf Feldern vorkommt.
mit 4 zehrig, die Pflanze auf Feldern vorkommt.

L. uliginosus. Die Pflanze auf Feldern vorkommt.
mit 4 zehrig, die Pflanze auf Feldern vorkommt.
mit 4 zehrig, die Pflanze auf Feldern vorkommt.

Erigeron acris. L. Die Pflanze auf Feldern vorkommt.
mit 4 zehrig, die Pflanze auf Feldern vorkommt.
mit 4 zehrig, die Pflanze auf Feldern vorkommt.

Erigeron canadensis. L. Die Pflanze auf Feldern vorkommt.
mit 4 zehrig, die Pflanze auf Feldern vorkommt.
mit 4 zehrig, die Pflanze auf Feldern vorkommt.

Cineraria palustris. L. Die Pflanze auf Feldern vorkommt.
mit 4 zehrig, die Pflanze auf Feldern vorkommt.
mit 4 zehrig, die Pflanze auf Feldern vorkommt.

Die Pflanze auf Feldern vorkommt.
mit 4 zehrig, die Pflanze auf Feldern vorkommt.
mit 4 zehrig, die Pflanze auf Feldern vorkommt.

Pyrethrum inodorum Smith. *Chrysanthemum inodo* Fl. Dan.
Gemüßhafte & *Knollenwurz* gel. auf Lichte, Kumpen und Gabeln.
 Blüten weiß, grünlich. Wurzel. Stängel doppelt geblüht.
~~Blüten~~ mit gelben Pfeilen. fast ganz rot in demselben Luft.

Matricaria chamomilla L. Feld-Kamille. auf Bergen neben
 den Bächen, auf Kumpen, Ecken, an die Gärten im Grün. Zierlich bei
 man *Cathemis arvensis* und *Cotula* in demselben, fängt an zu
 duften, bei spät Sommer, flucht fruchtbar, die Blätter sind
 in warmen Ländern grünlich weiß. Blätter gelb, Kumpen weiß, zücht
 feucht. Die Kamille hat einen stänken, manchmal in demselben
 Garten und billigen Gärten. Eine Tasse sind in billigen Gärten
 zig und in (blau) mit Öl, man hat Kumpen, einige
 Garten. Amüßlich, reizend für die Linder, in demselben
 und in allen Gärten. Zierlich, man verbindet in demselben
 ungenügend.

Orchis coriophora L. Einkorn-Kampfkorn. auf demselben
 Jahr, f. in demselben. Kumpen kelchig, 1 f. f. Blätter
 zweifach. Die Blätter grün, so lang wie die f. Blätter. L.
 man benutzten, immer in demselben. man hat in demselben
 Jahr. 20. R. 1.

Orchis latifolia L. Mittelkorn. auf demselben
 Jahr man hat. Die Blätter sind nicht so lang, 1/2 - 1 f. f. Die
 Blätter sind mit dunklen Flecken best. Kleinere Blätter
 der die f. m. d. dem Mittelkorn der Lippe hat die Lippen
 beide klingen
 F. f. d. d. d. d.

Ophrys monorchis Smith. *Hermidium* R. Br. *Satyrium*.
 Tral. *Arachnides monorchis* Haf. auf demselben
 Klumpen. Pflanzend, im Jahr 3-4 Zoll hoch.
 Knollen 2 köpfig. Zwei gametische Blätter. Ofen kelchig,
 locker. Blühen klein, gelb-weiß, demselben, man hat in demselben.

~~Matricaria~~ *Cesatii* *Malaxis Cesatii* W. *Scrapias* Haf. *Sturonia*.
 Reichh. auf demselben bei L. Zwei köpfig-kegelförmige
 Blätter, Pflanz unblüht, stark, Lippe nicht so lang,
 Kumpen. Gelblich. Blühen weiß, 3-4 Zoll hoch.

Orchis

Ligustrum vulgare. L. Gemeines Kirschenbäumchen, edelw. Amberg. An Zäunen zu Zierkranz benützt. Ein der Aulayen. Amberg nach Willmann's Zofn. Edelkraut reichlich, aber geringwertig, in einem kleinen Theil nach Teynland. Edelkraut vor P. an Zäunen und in Gärten Amberg, in einem Theil d. d. d.

Salvia glutinosa. L. Klebrige Salbei. Zu Gärten, Heilung und Edelkraut in einem Theil d. d. d. Salbei in einem Theil d. d. d. Salbei in einem Theil d. d. d. Salbei in einem Theil d. d. d.

Salvia verbeccata. L. Edelkraut Salbei. Zu Gärten, Heilung und Edelkraut in einem Theil d. d. d. Salbei in einem Theil d. d. d. Salbei in einem Theil d. d. d.

Fedia scitoria. Wahl. Schrad. Edelkraut - feier. Zu Gärten, edelw. Amberg, in einem Theil d. d. d. Edelkraut in einem Theil d. d. d. Edelkraut in einem Theil d. d. d.

Fedia dentata. Schrad. Valerianella. D. d. d. Edelkraut in einem Theil d. d. d. Edelkraut in einem Theil d. d. d. Edelkraut in einem Theil d. d. d.

Gleditsia comaris. L. Gemeines Bienenweid, edelw. Amberg, in einem Theil d. d. d. Edelkraut in einem Theil d. d. d. Edelkraut in einem Theil d. d. d.

Gleditsia galiciensis. Bess. Gemeines Bienenweid. Zu Gärten, edelw. Amberg, in einem Theil d. d. d. Edelkraut in einem Theil d. d. d. Edelkraut in einem Theil d. d. d.

Gleditsia galiciensis. Bess. Gemeines Bienenweid. Zu Gärten, edelw. Amberg, in einem Theil d. d. d. Edelkraut in einem Theil d. d. d. Edelkraut in einem Theil d. d. d.

die mildeam. G. Fresneli. miki, Absol mit dem Saft,
 gelb mit weißem Limon.

Cyperus flavescens L. Goldgelber Cyperus. Auf feuchtem Sand,
 Fließend, unfruchtbar. In Dillenhausen 1. u. 2. Juli. Blüthen
 rot, Köpfe aneinander, Absolut mit Saft gelb, länglich kegelförmig; Blüthen
 grün, Köpfe; zwei Amisbeil; 3 Zählzellen. Die grüneinfache
 Ähren sind in drei Röhren mit, triebig gelblich, sehr klein,
 Röhren sind. (B.D. 1. Zählzellen lung und flach)

Cyperus fuscus L. Schwarzbrauner Cyperus. Auf feuchtem Sand,
 fließend bis Absolut. Auf feuchtem Sand in Appenzeller
 Aemtern, blüht im Juli. Blüthen fallend, grün, meist mit
 braunen Nerven besetzt, bis ins Schwarzbraune. Zählzellen lung
 und flach.

Sanguisorba officinalis L. Gebirgsblättrige Blutwurzel, Schilfkraut
 die meisten Gebirge. Wurde durch die Kirchen. Einzigste
 die mit dem Saft. Blüthen zerfällt; Blüthen länglich, züchtig, züchtig.
 Blüthen oben in übriger lung nicht blühend, Ähren zerfällt.
 Blüthen braun, grünlich, gelblich. Die Blüthen zerfällt
 fünf Ähren in drei Röhren. Die grüne Zählzellen kören die
 Blüthen zerfällt zerfällt. Blüthen in Absolut von Blüthen zerfällt.

Potamogeton natans L. Schwimmendes Nesselkraut. In dem
 stillen Wasser nahe den Bergquellen. Blüthen in Blüthen zerfällt
 Blüthen, allseitig; Blüthen zerfällt zerfällt. Blüthen zerfällt
 zerfällt. Die Blüthen zerfällt zerfällt. Die Blüthen zerfällt zerfällt.
 Die Blüthen zerfällt zerfällt zerfällt zerfällt zerfällt zerfällt zerfällt.
 zerfällt zerfällt zerfällt zerfällt zerfällt zerfällt zerfällt zerfällt.

Potamogeton lucens Smith. Glänzendes Nesselkraut. In dem
 in feuchtem Wasser und in Blüthen zerfällt zerfällt zerfällt zerfällt zerfällt zerfällt zerfällt zerfällt.

Potamogeton compressus L. V. zosterifolius. Fl. Siles. Fließend
 liegt in dem Wasser zerfällt zerfällt zerfällt zerfällt zerfällt zerfällt zerfällt zerfällt.

Potamogeton pusillus L. Kleinere Nesselkraut. In dem Wasser zerfällt zerfällt zerfällt zerfällt zerfällt zerfällt zerfällt zerfällt.

Pfasterung, gestankelt, Auzer freimüsig, Blüthen kleinlich 3-5
reihig, Blüthen weißlich, Blatt klein, mehrmalsal. Frucht
länglichlichlich, zitiert.

Waldschmidia nymphoides. Hayne. Villarsia. Vente. Mengy,
thes. W. Transparantlich, Blüthen kleinlich, Blatt kleinlich. Zu
Luzern bei Züri. Blüthen freimüsig, Auzer und Auzer,
reihig, Blüthen weißlich, Blatt kleinlich, Frucht
länglichlichlich. S. A. 1.

Lysimachia vulgaris L. Gemeinlich, Blüthen kleinlich, Blatt kleinlich,
Auzer. Zu Luzern bei Züri, an Gärten und Gärten, reihig,
Blüthen kleinlich, Blatt kleinlich, Frucht kleinlich, reihig,
länglichlichlich. S. A. 1.

Lysimachia thyrsiflora L. Gemeinlich, Blüthen kleinlich, Blatt kleinlich,
Auzer. Zu Luzern bei Züri, an Gärten und Gärten, reihig,
Blüthen kleinlich, Blatt kleinlich, Frucht kleinlich, reihig,
länglichlichlich. S. A. 1.

Lysimachia nummularia L. Gemeinlich, Blüthen kleinlich, Blatt kleinlich,
Auzer. Zu Luzern bei Züri, an Gärten und Gärten, reihig,
Blüthen kleinlich, Blatt kleinlich, Frucht kleinlich, reihig,
länglichlichlich. S. A. 1.

Diastema montana L. Gemeinlich, Blüthen kleinlich, Blatt kleinlich,
Auzer. Zu Luzern bei Züri, an Gärten und Gärten, reihig,
Blüthen kleinlich, Blatt kleinlich, Frucht kleinlich, reihig,
länglichlichlich. S. A. 1.

Campanula persicifolia L. Gemeinlich, Blüthen kleinlich, Blatt kleinlich,
Auzer. Zu Luzern bei Züri, an Gärten und Gärten, reihig,
Blüthen kleinlich, Blatt kleinlich, Frucht kleinlich, reihig,
länglichlichlich. S. A. 1.

aus Campanula.

Tilia europaea L. *T. parvifolia* Hay. Kleinblütler
 yamsine Linder. Blüthenzeit übermell, in der Anlayen, in
 Volksgarten u. f. w. In dem gibt es zwei Arten. *T. pauciflora*
 Flora Hay. und *T. vulgaris* Hay. Mit ym yon den Blüthen. Es ist sehr
 wird nicht leicht zu erkennen. Es ist sehr klein und blüht in den
 gemeinen (in) und kleinen. Es ist kleiner als die anderen und
 von dem feinsten gewöhnlichen. Es ist für den yon den
 ist mir beliebt & merkwürdig, den yon den Mittel. Es
 kann man fallen mir nicht. Es ist sehr, wenn es
 wird nicht man die Blüthen gut kann man yon den, Es ist
 ist mir das Blüthen yon den und wird yon den yon den
 yon den yon den. Originell sind die Blüthen. B. D. 1.

aus Campanula

sein Saft, befeuchtet die Zerkleinerung in aufstehen in
flüchtigen wasserhaltigen Saft. Die Samen, schwarze, sind
aber nicht giftig. S. 11

Solanum nigrum L. Pflanze aus Mittel- u. Süd- u. Ost-Indien, an Bergen, Mauern
auf Hügel & in Gärten. Frucht klein, rot, süßlich,
bei Reife süßlich, unreife grünlich, in der Blüte in der Blüte. Samen
schwarzlich, hart, bitterlich. Goldkorn, Goldkraut und
andere Namen. Saft ist zuweilen auch giftig. In der
Lith. Pharm. wird er als Salzwasser, bei Solanin. Er ist an
Pflanzensamen in der Pharm. angegeben. Er ist in der Pharm. von dem
Saft ab zu trennen, wenn die Abgabe: *S. integrifolium*, *sinense*,
tuum und *miniatum* (mit schwarzen Samen) zuweilen.

Vincetoxicum vulgare Pers. *Asclepias*. 10. ² *Asclepias* giftig
Pflanze aus dem Mittel- u. Süd- u. Ost-Indien, an Bergen, Mauern
auf Hügel & in Gärten. Frucht klein, rot, süßlich,
bei Reife süßlich, unreife grünlich, in der Blüte in der Blüte. Samen
schwarzlich, hart, bitterlich. Goldkorn, Goldkraut und
andere Namen. Saft ist zuweilen auch giftig. In der
Lith. Pharm. wird er als Salzwasser, bei Solanin. Er ist an
Pflanzensamen in der Pharm. angegeben. Er ist in der Pharm. von dem
Saft ab zu trennen, wenn die Abgabe: *S. integrifolium*, *sinense*,
tuum und *miniatum* (mit schwarzen Samen) zuweilen.

Daucus carota L. Pflanze aus dem Mittel- u. Süd- u. Ost-Indien, an Bergen, Mauern
auf Hügel & in Gärten. Frucht klein, rot, süßlich,
bei Reife süßlich, unreife grünlich, in der Blüte in der Blüte. Samen
schwarzlich, hart, bitterlich. Goldkorn, Goldkraut und
andere Namen. Saft ist zuweilen auch giftig. In der
Lith. Pharm. wird er als Salzwasser, bei Solanin. Er ist an
Pflanzensamen in der Pharm. angegeben. Er ist in der Pharm. von dem
Saft ab zu trennen, wenn die Abgabe: *S. integrifolium*, *sinense*,
tuum und *miniatum* (mit schwarzen Samen) zuweilen.

Caucalis daucoides L. Pflanze aus dem Mittel- u. Süd- u. Ost-Indien, an Bergen, Mauern
auf Hügel & in Gärten. Frucht klein, rot, süßlich,
bei Reife süßlich, unreife grünlich, in der Blüte in der Blüte. Samen
schwarzlich, hart, bitterlich. Goldkorn, Goldkraut und
andere Namen. Saft ist zuweilen auch giftig. In der
Lith. Pharm. wird er als Salzwasser, bei Solanin. Er ist an
Pflanzensamen in der Pharm. angegeben. Er ist in der Pharm. von dem
Saft ab zu trennen, wenn die Abgabe: *S. integrifolium*, *sinense*,
tuum und *miniatum* (mit schwarzen Samen) zuweilen.

Caucalis anthriscus W. *Ferulis*. *Adans.* *Ferdulium*. *Jaeg.* *Gr.*
Pflanze aus dem Mittel- u. Süd- u. Ost-Indien, an Bergen, Mauern
auf Hügel & in Gärten. Frucht klein, rot, süßlich,
bei Reife süßlich, unreife grünlich, in der Blüte in der Blüte. Samen
schwarzlich, hart, bitterlich. Goldkorn, Goldkraut und
andere Namen. Saft ist zuweilen auch giftig. In der
Lith. Pharm. wird er als Salzwasser, bei Solanin. Er ist an
Pflanzensamen in der Pharm. angegeben. Er ist in der Pharm. von dem
Saft ab zu trennen, wenn die Abgabe: *S. integrifolium*, *sinense*,
tuum und *miniatum* (mit schwarzen Samen) zuweilen.

♀ *Cynanchum vincetox.* R. Br.

Linum flavum. Jacq. Gelblüchsendes Fließ. Auf Landstrassen häufig
 Längeln z. B. hinter des Pfisterhofs. Dargest aufrecht, bei reifem, nicht
 auf dem Land nicht; Blüth. leuchtlich gelblichweiß. Blüthen oft
 z. B. 5. A. 1.

Allium scorodoprasum. L. Feldlauch, Gabellauch, Sternknoblauch. Neu
 Karuberg und Binnenthal Längeln, und Ebnthal im Nordsee. In
 Pfisterhofs. Dargest beblüht bei 2 f. Fuß, Blüthen oben einzeln
 basid, fünfzähl. Alle Blüthen zwischenscheidend. Blüthen dunkel
 grünlichweiß. C. A. 1.

Allium oleraceum. L. Zuckerrübe. Auf Acker in Gärten
 Garten, und Feldmündern. Pfisterhofs. Dargest beblüht bei 2 f. Fuß,
 bei reifem, oberhalb oben, unterhalb auf dem Acker, Blüthen
 zwischenscheidend; Blüthen dunkelblauweiß mit einem
 gelben, etwas glückig, Blüthen Blüthen; Pfisterhofs. Blüthen
 oben, unten und zwischenmitten grünlich.

Veratrum album. L. Eibisch. In den Bergen, z. B. in der Ebene.
 Längeln, Gärten. Blüthen weiß, Dargest nicht, reifem, 2-4 f. Fuß.
 Blüthen weißlich, die unteren ^{Blüthen} sind ~~weißlich~~ weiß. Blüthen
 Längeln zwischenscheidend. Blüthen grünlich. In den Längeln ist ein
 gelber, weißer, weißer, weißer, weißer, weißer, weißer, weißer, weißer
 Dargest nicht, reifem, ist ein Narkotikum, wird bei Krankheiten
 im Ackerbau nicht mehr angewandt. C. A. 1.

Elatine alvinastrum. L. Eibischförmiges Krenn. In den Bergen
 und Längeln. Dargest nicht, reifem, ist ein Narkotikum, wird bei
 Längeln, oben ist ein weißlich in den Längeln, Blüthen weiß
 2 f. Fuß, ist ein Narkotikum. Gleich dem Hippuris. B. B. 2.

Monothopa hypopithys. L. Probirpflanze. In den Bergen
 im Ackerbau, ist ein Narkotikum. Auf dem Landstrassen häufig
 Dargest nicht, reifem, ist ein Narkotikum, wird bei
 in den Längeln, ist ein Narkotikum, wird bei
 im Ackerbau, ist ein Narkotikum, wird bei
 im Ackerbau, ist ein Narkotikum, wird bei

Gypsophila fastigiata. L. Eibisch. In den Bergen, z. B. in der Ebene.
 Längeln, Gärten. Blüthen weiß, Dargest nicht, reifem, 2-4 f. Fuß.
 Blüthen weißlich, die unteren ^{Blüthen} sind ~~weißlich~~ weiß. Blüthen
 Längeln zwischenscheidend. Blüthen grünlich. In den Längeln ist ein
 gelber, weißer, weißer, weißer, weißer, weißer, weißer, weißer
 Dargest nicht, reifem, ist ein Narkotikum, wird bei
 im Ackerbau, ist ein Narkotikum, wird bei



Einige

Gubius.

Dianthus deltoides. L. *Callastachya edistans* Walles. Auf Gantze
 Land, un deman. 1/2 - 1 f. hoch. Nayal imben linyant, yablat yabliy-
 un sy, fainfuanig, hant. Klitten linnalig, fainfuanig. Palau
 yzylf. Pungionalle Kliman mit waiften Puntan zu dunklen
 Pungionig. Halfe alt mull. 10. P. 2
Dianthus atrorubens. Willd. Pungionig mull. Palau. Auf den Erysalu
 bei Hongweyger. Nayal 4. kurbig; Klitten linnalig, jatinisig,
 nom mull. Halb fuzun pungionig mull. Pungionig, klaran
 Kliman.

Dianthus superbus. L. Palau oder fadmanalle. Auf Elistan, in
 Klitten nicht fallen. Nayal mullig yzall, bit 2 f. hoch. Klitten
 linnal linnalig. edis mullig yzall - y fanniglan thom linnalig
 fud yzylf, mull, mull adalike - pungionig. Pungionig un
 id die fuffen dula den nifan nifan Palau nifan.

Dianthus serotinus. W. et. Kit. D. *hungaricus*. Pers. Syn. Eryl.
 Kliffender Palau. Auf den Erysalu bei Hongweyger, Hongweyger
 fud fuffig. Nayal nifan nifan, fanniglan blinnig, Gode
 2 f. hoch. Klitten linnal, linnalig. Palau waif, y fannig
 un fuffen linnal. Kliman mull, fannig fannig fannig
 un nifan.

Cucubalus bacciferus. L. *Scribacia divaricata*. Fl. D. Wet. Si.
 lene baccif. W. kurbig, fanniglan Palau. fanniglan
 fanniglan, un dukan, nicht fallen. Nayal Klitten im fannig
 nayal; Nayal kurbig yzall mit yzall fanniglan
 fainfuanig. fuffig mit yzall fanniglan un yzall fanniglan
 Elysal. Klitten nifanig - fuffig. fainfuanig. Nayal linnalig-
 yzallig. Kliman yzall, yzall waif; Nayal yzall, dem
 fannig. 10. P. 3.

Silene rochiflora. L. Bei Nuff Kliffender Erysalu. Auf
 Elysal nifan den Palau nifan auf Nayal fanniglan. Nayal
 un fannig, fannig 1/2 - 1 f. hoch un demben bei yzall fanniglan
 un klabbig; un fannig Klitten fuffig fuffig, oben linnal
 linnal, Nayal fuffig nifan linnal fuffig, Palau 2 f. hoch,
 adal yzall. An Kliman waif adal klabbig nifan
 yzall Nayal edis waif fanniglan Kliman nifan fuffig
 oben. Nayal Elysal fuffig fuffig.

Silene gallica. L. fanniglan L. Auf dem Elysal nifan den
 Palau. Nayal fuffig, oben klabbig 6-12 Zoll hoch. Klitten fuffig-
 fuffig-linnalig, Kliman waif fuffig, fuffig - fuffig.
 Nayal nifanig.

Stachys recta. L. Gewürz Zinsf. Auf Lankau, Jounigen Zinsel.
Ranunculus acris, Klitt. Langellid, Jounigen Zinsel, manffremig,
 fast hitzend, klittfunktell und oben abgeseigt. Klümen gelblich
 innen mit einem schwarzen Saft. 14. B. 1. Eben als ein Mittel
 dem Namen *Herba Sideridis minoris* original. 14. B. 1.

Verbena officinalis. L. Gebirgshilf, Jounigen. An Zinsel
 im Zinsel, in der Form. Ranunculus acris, langellid, manffremig,
 fast hitzend, klittfunktell und oben abgeseigt. Klümen gelblich
 innen mit einem schwarzen Saft. 14. B. 1. Eben als ein Mittel
 dem Namen *Herba Sideridis minoris* original. 14. B. 1.

Melampyrum arvense. L. Acker. Ruffen. Eben der Acker,
 besetzt. Zinsel, groß, abgerund. Klitt. Langellid, Jounigen Zinsel,
 fast hitzend, klittfunktell und oben abgeseigt. Klümen gelblich
 innen mit einem schwarzen Saft. 14. B. 1. Eben als ein Mittel
 dem Namen *Herba Sideridis minoris* original. 14. B. 1.

Melampyrum nemorosum. L. Acker. Ruffen. Eben der Acker,
 besetzt. Zinsel, groß, abgerund. Klitt. Langellid, Jounigen Zinsel,
 fast hitzend, klittfunktell und oben abgeseigt. Klümen gelblich
 innen mit einem schwarzen Saft. 14. B. 1. Eben als ein Mittel
 dem Namen *Herba Sideridis minoris* original. 14. B. 1.

Melampyrum pratense. L. Acker. Ruffen. Eben der Acker,
 besetzt. Zinsel, groß, abgerund. Klitt. Langellid, Jounigen Zinsel,
 fast hitzend, klittfunktell und oben abgeseigt. Klümen gelblich
 innen mit einem schwarzen Saft. 14. B. 1. Eben als ein Mittel
 dem Namen *Herba Sideridis minoris* original. 14. B. 1.

Digitalis ambigua. L. *Digitalis grandiflora*. Lam. D. Acker.
Leucaea Jacq. Eben der Acker, Jounigen Zinsel, manffremig,
 fast hitzend, klittfunktell und oben abgeseigt. Klümen gelblich
 innen mit einem schwarzen Saft. 14. B. 1. Eben als ein Mittel
 dem Namen *Herba Sideridis minoris* original. 14. B. 1.

Lavatera thuringiaca. L. Ruffen. Eben der Acker,
 besetzt. Zinsel, groß, abgerund. Klitt. Langellid, Jounigen Zinsel,
 fast hitzend, klittfunktell und oben abgeseigt. Klümen gelblich
 innen mit einem schwarzen Saft. 14. B. 1. Eben als ein Mittel
 dem Namen *Herba Sideridis minoris* original. 14. B. 1.

Malva alcea. L. Ruffen. Eben der Acker,
 besetzt. Zinsel, groß, abgerund. Klitt. Langellid, Jounigen Zinsel,
 fast hitzend, klittfunktell und oben abgeseigt. Klümen gelblich
 innen mit einem schwarzen Saft. 14. B. 1. Eben als ein Mittel
 dem Namen *Herba Sideridis minoris* original. 14. B. 1.

Anthyllis vulneraria. L. Acker. Ruffen. Eben der Acker,
 besetzt. Zinsel, groß, abgerund. Klitt. Langellid, Jounigen Zinsel,
 fast hitzend, klittfunktell und oben abgeseigt. Klümen gelblich
 innen mit einem schwarzen Saft. 14. B. 1. Eben als ein Mittel
 dem Namen *Herba Sideridis minoris* original. 14. B. 1.

Dracocephalum Anagrichiana. Willd., Rhododiffan Januwar
hoj. Auf sonnigen waldigen Hügeln bei Buschi und Calatzen
an. Triebhänne, kleinf. Blüthen in Ähren, Kleeblätter und Laubblätter
linear-lanzettlich, glatt. Dracocephalum arveriacum kommt zu
weilau mit Eisenstein, Ranunculus 2-4 Fuß hoch, Laubblätter
zwei- oder dreifach gefaltet, die Pfanne ist beinahe, wadinig bis tief
vorher nach oben. In der Pfanne 14. 9. 1

Prunella vulgaris L. Gemeine Heckenrose, gelblich, Andromeda
auf Eisenstein, Triebhänne in Gebüschern, Kleeblätter übermull. Blüthen
einfach, Ranunculus weißlich, Kleeblätter mit ganzem Rand besetzt,
kleine Zehen. Die Blüthen in einer kleeblattigen Kapsel stehen
klein, nicht; Beobachtungen geachtet, heil. - fünf mit viel, kein alt
Eisenstein.

Prunella grandiflora L. Gemeine Heckenrose, auf Eisenstein, sonnigen
Hügeln nicht selten. Kleeblätter vier- oder fünfzählige, Ranunculus 4 mal länger
als der Radius. Kleeblätter von 1 1/2 bis 2, Beobachtungen und Punkten
Eisenstein 17 3 mal 10 mal, kein bei den monogonischen.

Lathyrus tuberosus L. Die Quellerblätter, fadenförmig, fadenförmig
mehrfach. Auf Eisenstein an den Tüpfeln als die Kleeblätter
Runde anson, einjährig, glatt, abwärts gehend, mit tiefen
Länge einjährig man abwärts in einem Kleeblatt, die Kleeblätter
Masse nach oben, in der Pfanne in einem Kleeblatt, Eisenstein
einjährig - einjährig, 17. 2. 3. Die Kleeblätter

Lathyrus Nissolia L. Nissolien. Pf. Auf Eisenstein an den Tüpfeln
die Kleeblätter, Kleeblätter einjährig, linear-lanzettlich; Ranunculus
einjährig, Kleeblätter einjährig. Ranunculus einjährig, ein
jährig, 17. 2. 3.

Lathyrus hirsutus L. Ranunculus einjährig Pf. Die Kleeblätter
Länge einjährig, einjährig. Ranunculus einjährig, 2 f. fünf Kleeblätter
einjährig, linear-lanzettlich. Kleeblätter klein, Kleeblätter einjährig
einjährig.

Meibomia officinalis Schreb. Trifolium L. Gemeine Heckenrose
die Kleeblätter auf Eisenstein, in Gebüschern auf Eisenstein übermull genau
Ranunculus einjährig, 2-4 f. hoch, einjährig. Kleeblätter gelb. Ranunculus einjährig
die Kleeblätter in den Tüpfeln. Kleeblätter in den Tüpfeln
die Kleeblätter einjährig, einjährig und einjährig einjährig, einjährig
Kleeblätter in der Pfanne einjährig einjährig einjährig einjährig,
erb. 17. 2. 3.

Melilotus palonica. Des. M. vulgaris. Flor. Siles. Clairfont
Aincken. In Bayen, in Jülicher, in den Niederlanden, in Estland
u. s. w. mit fallw. In den meisten Gegenden, wo sie sich findet,
kann sie kultivirt werden. Pflanzsammlung.

Medicago lupulina. L. Zofanuliger Büschelweiden. Auf Wiesen
Estland und in den Niederlanden. Aus den Estländern
ist sie, wie in den Niederlanden, kultivirt worden, in den
Niederlanden ist sie, wie in den Niederlanden, kultivirt worden.
In den Niederlanden ist sie, wie in den Niederlanden, kultivirt worden.

Medicago minima. L. Kleinster Weide. Auf Wiesen
Estland, in den Niederlanden, in den Niederlanden, in den Niederlanden,
ist sie, wie in den Niederlanden, kultivirt worden, in den Niederlanden,
ist sie, wie in den Niederlanden, kultivirt worden, in den Niederlanden,
ist sie, wie in den Niederlanden, kultivirt worden.

Hypericum perforatum. L. Gemeines Johanniskraut.
Auf Wiesen in Bayen, Estland, in den Niederlanden, in den Niederlanden,
ist sie, wie in den Niederlanden, kultivirt worden, in den Niederlanden,
ist sie, wie in den Niederlanden, kultivirt worden, in den Niederlanden,
ist sie, wie in den Niederlanden, kultivirt worden. In den Niederlanden,
ist sie, wie in den Niederlanden, kultivirt worden.

Sonchus oleraceus. L. Feld-Gürtel, oder Weidenkraut. Auf Wiesen
Estland, in den Niederlanden, in den Niederlanden, in den Niederlanden,
ist sie, wie in den Niederlanden, kultivirt worden, in den Niederlanden,
ist sie, wie in den Niederlanden, kultivirt worden, in den Niederlanden,
ist sie, wie in den Niederlanden, kultivirt worden. In den Niederlanden,
ist sie, wie in den Niederlanden, kultivirt worden.

Renanthes muralis. L. Mauerblüthe, Zofanuliger. In den Niederlanden,
Estland, in den Niederlanden, in den Niederlanden, in den Niederlanden,
ist sie, wie in den Niederlanden, kultivirt worden, in den Niederlanden,
ist sie, wie in den Niederlanden, kultivirt worden, in den Niederlanden,
ist sie, wie in den Niederlanden, kultivirt worden.

Veronica spicata. L. Aijmijon flanzonit. Aijf lankarow, stuw fofan
 plichan, Pandfuyel, auf Zuntzlichtan. Lenziforen und endononit mit fof
 foz. Nayal unffrayand und rotomyl $\frac{1}{2}$ - $1\frac{1}{2}$ f. foz, einflid, laucht ab
 niss, zu wilow und 3 aßan. Kiltan janzunilow (fofand), abow abowfah
 dii nuleman in nissu Ail spantjumband, unilf yskand. Kiltan
 blau. 2 H.

Galium temulentum. L. Taimul... Kolt. foz fjühlicht dunkel
 unlas daru Galaxida, betondt in Zupfan. fuzifary, Nayal
 abow foz, 1-2 f. foz; Kiltallika lönyan alt die löfnyan, unlas
 Golya nit nissu fozunilow lönyan alt die Golya. die Taimul find
 fjühlich, manyan fjühlich betondt daru Zuntzlichtan nufffo
 liz. Kiltan abow dii Taimul. 3 & 1.

Galium verum. L. Elyat Lub kaul, in foz fozunilow Kiltan
 au Elyan, Kiltan in Goltfanz, nissu all in dii Kilt. Kilt
 abow gloyand. Kiltan unilf yskand, unilf nufffo
 das un abow, in wote Elyan bayon foz. die foz und die unilow
 kotan neu Galium wamh neu Zuntzlichtan yfanz foz
 abow Kilt nuff, (nissu nun glänkle) die Mild niff janzunilow.
 dii Kiltan fozunilow nit, abow ysk. 2. H. 1.

~~Salvia...~~ Anagallis arvensis. L.
 Ailow fjühlich. Aijf die foz und Elyan yfanz. dii dii Kiltan
 janzunilow. Kilt. unilow fjanzunilow. Kilt. die foz unilow
 nissu und nuff dii Kiltallika fozunilow yfanz. Kiltan nuff nuff.
 die Kilt nissu in fozunilow nuff. die Kilt yskand nuff nuff, unilf
 und die Kiltand nuff nuff nuff. Gall man janzunilow alt Milch
 yfanz dii Kiltand nuff. 5. H. 1.

Angelica sylvestris. L. Elyat Angelikw. Aijf die foz, in Kilt.
 das fjühlich. Nayal foz, 2-3 f. foz. abow foz, foz Kilt. die foz
 nuff. Kiltan foz nuff nuff nuff, die foz yfanz. Kiltan nuff

^{S. H. 2}
 Bupleurum falcatum. L. die foz nuff Zuntzlichtan die foz
 au fozunilow fozunilow fozunilow. Nayal foz, 2-3 f. foz. Kiltan
 foz fjühlich nuff, abow yfanzunilow. Kiltan yskand. 5. H. 2

Bupleurum rotundifolium. L. die foz nuff Zuntzlichtan
 Aijf die foz unilow die foz in fozunilow. Kiltan dii foz
 die unilow fozunilow fozunilow nuff nuff nuff, Nayal foz
 fozunilow, Zuntzlichtan nuff nuff, zu yskand, die foz fjühlich.
 3-4. die foz fozunilow nit yskand die fozunilow.

Kropfformig. Kelchfarb pfauwirschrot. Die Kelchblätter haben einen
 faden zu fadenartigen gestrichel, davon Abweichung als für
 gelber (na Linol. 11. P. 2. +

Potentilla recta. Aufrechte fünfzählige Krone. Auf fünfzähligen
 Kelchblättern im Längsmaß. Kelchblätter 1-2 f. f. Kelch. 5-7 zählige
 Krone mit weißer mit pfauwirschroter Zier. Kelchblätter von der
 Art. Diese sehr Neben und ganz pfauwirschrot Kelchblätter
 zählend. 12. P. 3.

Nymphaea alba L. Weißer Nymphaea. In allen Gärten. Die
 mittelgroßen Kelchblätter pfauwirschrot und weiß. Nebenblätter
 Kelchblätter im Längsmaß pfauwirschrot. Die Krone der Kelchblätter ganz
 allseitig in der weissen, allseitig - langzeitigen Anordnung
 über die mittelgroßen Kelchblätter, weißlich, nicht allseitig
 Kelchblätter. Die Kelchblätter dieser Zeit pfauwirschrot und weiß
 Krone. 10. P. 1.

Nymphaea lutea L. *Nuphar luteum* Smith. Gelber Nymphaea,
 Nymphaea, Kelchblätter. Mit dem Nymphaea in Gestalt pfauwirschrot. Kelchblätter
 sehr glatt, aber Kelchblätter klein, gelb. Die Kelchblätter haben
 Art ist sehr unordentlich im Krone um so dass der Krone weiß
 für, für Kelchblätter mit pfauwirschrot Nymphaea zählend
 Krone, dass man zählend pfauwirschrot Kelchblätter. Die Krone
 mit ist sehr unordentlich in weiß als pfauwirschrot gelb.

Galeopsis ladanum L. Aders Zungenblat. Auf pfauwirschrot, Nymphaea
 auf pfauwirschrot Kelchblätter Nymphaea weißlich, Nymphaea weißlich, sehr
 mittelgroß. Kelchblätter mittelgroß und fadenartig. Kelchblätter mittelgroß,
 in dem weißlichen; Kelchblätter mittelgroß. 14. P. 1.

Galeopsis pubescens. Dever, Kelchblätter L. An Gärten, in
 Gärten, in Gärten, Kelchblätter, Nymphaea, Nymphaea. Die Krone
 Kelchblätter. 1-2 f. f. Die Kelchblätter sind pfauwirschrot. Kelchblätter
 und weißlich - mittelgroß. Kelchblätter sind mittelgroß, Nymphaea
 Kelchblätter mittelgroß gelb und gelb. Kelchblätter, Kelchblätter
 weißlich Kelchblätter.

Galeopsis versicolor. Curtis. Kelchblätter L. An Gärten Kelchblätter.
 Kelchblätter, in Kelchblätter sind gelb. Kelchblätter sind weißlich
 nicht; Kelchblätter sind mittelgroß. Kelchblätter sind mittelgroß - mittelgroß,
 zählend, mittelgroß, aber Kelchblätter sind pfauwirschrot, Kelchblätter
 sind pfauwirschrot, Kelchblätter. 2-3 f. f. Kelchblätter sind
 in Kelchblätter sind Kelchblätter sind mittelgroß und weißlich
 mittelgroß.

Winkel... und auf hündigen... 45
Helianth. 19 A. 2.

Hieracium praemorsum. L. Intibus praemorsis. Frics (auf Erden) 45
Helianth. 19 A. 2. Helianth. 19 A. 2. Helianth. 19 A. 2.
Helianth. 19 A. 2. Helianth. 19 A. 2. Helianth. 19 A. 2.

Hieracium auricula. L. Nüchtern... 45
Helianth. 19 A. 2. Helianth. 19 A. 2. Helianth. 19 A. 2.
Helianth. 19 A. 2. Helianth. 19 A. 2. Helianth. 19 A. 2.

Hieracium echinoides. W. et K. H. cymosum. Mar. Sib. Nelt...
Helianth. 19 A. 2. Helianth. 19 A. 2. Helianth. 19 A. 2.
Helianth. 19 A. 2. Helianth. 19 A. 2. Helianth. 19 A. 2.

Hieracium aurasiacum. L. Compositis... 45
Helianth. 19 A. 2. Helianth. 19 A. 2. Helianth. 19 A. 2.
Helianth. 19 A. 2. Helianth. 19 A. 2. Helianth. 19 A. 2.

Hieracium paludosum. L. Dümpf... 45
Helianth. 19 A. 2. Helianth. 19 A. 2. Helianth. 19 A. 2.
Helianth. 19 A. 2. Helianth. 19 A. 2. Helianth. 19 A. 2.

Crepis bicolor. L. Zwei-färbigen... 45
Helianth. 19 A. 2. Helianth. 19 A. 2. Helianth. 19 A. 2.
Helianth. 19 A. 2. Helianth. 19 A. 2. Helianth. 19 A. 2.

+

Calamagrostis epigeios. W. Roth. Arundo. Schrad. Land.
 Aufgras, Zügelgras. In feuchten Gebüsch und Länd
 eren auf feuchten Zügelw. El. in. Kleif, Starn, 25
 Fuß hoch; Blüth weiß zuweilen rosa. In den feuchten
 grasigen, lüchlich, zuweilen mit violett em. In der A. v. R. 2.

Calamagrostis sylvatica. Des. Agrostis arundinacea. W.
 El. in. Aufgras. In den feuchten, feuchten Ländern
 u. d. bei Starn. 3-4 Fuß hoch; Blüth weiß, mit dem
 Aufgelben rosenviolett gezierend, lang u. feuer. In den
 feuchten Ländern als den A. v. R. Blüth oft grünlich
 weiß mit grauerlicher zuweilen. In den feuchten Ländern
 Blüth in Ländern Blüth als Aufgras und zuweilen als
 Land.

Phragmites communis. Trinino. Arundo/Phrag. Roth
 Aufgras. In den feuchten Ländern u. d. bei Starn. 5-8
 Fuß hoch. Blüth violett. In den feuchten Ländern
 in den feuchten Ländern, in den feuchten Ländern
 und in den feuchten Ländern.

Avena sativa. L. Knecht. In den feuchten Ländern, fast über
 alle in den feuchten Ländern u. d. bei Starn. Blüth weiß,
 in den feuchten Ländern. Blüth weiß, in den feuchten
 Ländern u. d. bei Starn. Blüth weiß, in den feuchten
 Ländern u. d. bei Starn.

Dipsacus sylvestris. L. El. in. In den feuchten Ländern,
 in den feuchten Ländern u. d. bei Starn. Blüth weiß,
 in den feuchten Ländern u. d. bei Starn. Blüth weiß,
 in den feuchten Ländern u. d. bei Starn.

Dipsacus laciniatus. W. Blüth weiß, in den feuchten
 Ländern u. d. bei Starn. Blüth weiß, in den feuchten
 Ländern u. d. bei Starn. Blüth weiß, in den feuchten
 Ländern u. d. bei Starn.

Phytanma orbiculare. Höneh. Royalflümmige Rau-
 zünzge, auf Ebnen im Caribey. Blüthe in
 fünfzigmaligen Schüßeln. Blüthe in fünf
 fünfzigmaligen Schüßeln. Blüthe in fünfzigmaligen
 Schüßeln. Blüthe in fünfzigmaligen Schüßeln.
 Blüthe in fünfzigmaligen Schüßeln.

Verbascum nigrum. L. Schwarzblüthiges. In fünf-
 zehner, an Zücker und Zucker, in fünfzigmaligen
 Schüßeln. Blüthe in fünfzigmaligen Schüßeln.
 Blüthe in fünfzigmaligen Schüßeln. Blüthe in fünfzigmaligen
 Schüßeln. Blüthe in fünfzigmaligen Schüßeln.
 Blüthe in fünfzigmaligen Schüßeln.

Verbascum phoeniceum. Jacq. Rindblüthiges. In fünf-
 zehner, an Ebnen, in fünfzigmaligen Schüßeln.
 Blüthe in fünfzigmaligen Schüßeln. Blüthe in fünfzigmaligen
 Schüßeln. Blüthe in fünfzigmaligen Schüßeln.
 Blüthe in fünfzigmaligen Schüßeln.

Verbascum blattaria. L. Rindblüthiges. In fünf-
 zehner, an Ebnen, in fünfzigmaligen Schüßeln.
 Blüthe in fünfzigmaligen Schüßeln. Blüthe in fünfzigmaligen
 Schüßeln. Blüthe in fünfzigmaligen Schüßeln.
 Blüthe in fünfzigmaligen Schüßeln.

Datura stramonium L. Gemeines Dauszettel. An fünf-
 zehner, an Ebnen, in fünfzigmaligen Schüßeln.
 Blüthe in fünfzigmaligen Schüßeln. Blüthe in fünfzigmaligen
 Schüßeln. Blüthe in fünfzigmaligen Schüßeln.
 Blüthe in fünfzigmaligen Schüßeln.

Selinum palustre. L. *Penedanum*. Mönch. S. syl-
vestre. Jacq. Düngel-Weiden, wilder Fenz, Milch-
wilderer Leselbaum. Auf dem Fenzweiden
bei Fenzweiden, Lenzweiden u. s. w. Wurzel zerhackt,
Züßblüthen weiß, zum inkyzyltzen, züßl. Inkyzyl-
Züßblüthen sind Lenzweiden, Fenzweiden
Luz, zerhackt, um Lenzweiden züßblüthen
Luz, zerhackt, um Lenzweiden züßblüthen
Luz, zerhackt, um Lenzweiden züßblüthen

Cienta virosa. L. Giffligen Lenzweiden, zu Grieben
um Düngelweiden Lenzweiden. Lenzweiden sind, züßl. Luz,
Wurzel zerhackt, züßl. Lenzweiden sind, züßl. Luz,
Luz, zerhackt, um Lenzweiden züßblüthen
Luz, zerhackt, um Lenzweiden züßblüthen
Luz, zerhackt, um Lenzweiden züßblüthen

Heracléum ophondylium L. Giffligen Lenzweiden, zu Grieben
um Düngelweiden Lenzweiden. Lenzweiden sind, züßl. Luz,
Wurzel zerhackt, züßl. Lenzweiden sind, züßl. Luz,
Luz, zerhackt, um Lenzweiden züßblüthen
Luz, zerhackt, um Lenzweiden züßblüthen
Luz, zerhackt, um Lenzweiden züßblüthen

Jacq. Züßblüthen züßl. Lenzweiden sind, züßl. Luz,
Wurzel zerhackt, züßl. Lenzweiden sind, züßl. Luz,
Luz, zerhackt, um Lenzweiden züßblüthen
Luz, zerhackt, um Lenzweiden züßblüthen
Luz, zerhackt, um Lenzweiden züßblüthen

Pastinaca sativa. L. Giffligen Lenzweiden, zu Grieben
um Düngelweiden Lenzweiden. Lenzweiden sind, züßl. Luz,
Wurzel zerhackt, züßl. Lenzweiden sind, züßl. Luz,
Luz, zerhackt, um Lenzweiden züßblüthen
Luz, zerhackt, um Lenzweiden züßblüthen
Luz, zerhackt, um Lenzweiden züßblüthen

Sambucus ebulus. L. Giffligen Lenzweiden, zu Grieben
um Düngelweiden Lenzweiden. Lenzweiden sind, züßl. Luz,
Wurzel zerhackt, züßl. Lenzweiden sind, züßl. Luz,
Luz, zerhackt, um Lenzweiden züßblüthen
Luz, zerhackt, um Lenzweiden züßblüthen
Luz, zerhackt, um Lenzweiden züßblüthen

Anthericum ramosum L. Giffligen Lenzweiden, zu Grieben
um Düngelweiden Lenzweiden. Lenzweiden sind, züßl. Luz,
Wurzel zerhackt, züßl. Lenzweiden sind, züßl. Luz,
Luz, zerhackt, um Lenzweiden züßblüthen
Luz, zerhackt, um Lenzweiden züßblüthen
Luz, zerhackt, um Lenzweiden züßblüthen

Fenzweiden

Blät. lineulif. Kelchgelblich. Kelch mit milchweißen Fäden.
die in jungen Jahren weißlich sind, Kelchsaft
bläulich, süß. ¹⁸³⁰⁻³¹ Blüthen weißlich, schön weiß. C. P. 1.
Veratrum album. L. V. Lobelianum. Bernhardi. In Italien
in Istrien, Graecia. Wurzel = dick, 2-4 f. hoch. Wurzel wird
süß, scharf, stark kühlend. Kelch weißlich. Kelch
zweiblättrig. Kelchblätter 5, weißlich, 2-3 f. hoch. Die Kelchblätter
sind fleischig, fleischig, silberweiß gefärbt, ist giftig, amyl
Kraut = süßlich, ist ein Narkotikum, wider die Podagra
des Diakleitos von Nutzen. C. P. 2.

Oenothera biennis. L. Zweijährig. Muffkorn, Ruzumbüsch. Wurzel
aus Virginia, sehr in jungen Jahren süßlich. Kelch gelblich
schön, mit bläulichem Anstrich. Wurzel = dick, in Form eines
Büschels, aber allmählich keulenförmig. Kelchblätter
5, weißlich, fleischig, weißlich, 2-3 f. hoch. Wurzel = 2.
Kelchblätter = bei Reife in Blüten. Die Kelchblätter
sind fleischig, weißlich. C. P. 1.

Polygonum amphibium. L. Euphorbia. Stiefmütterchen. Wurzel
dick, scharf, kühlend. Kelch weißlich, fleischig, 2-3 f. hoch.
Blätter = 5, fleischig, weißlich, 2-3 f. hoch. Die Kelchblätter
sind fleischig, weißlich, 2-3 f. hoch. Wurzel = 2.
Kelchblätter = bei Reife in Blüten. Die Kelchblätter
sind fleischig, weißlich. C. P. 1.

Polygonum persicaria. L. Gasterale. Stiefmütterchen. Wurzel
dick, scharf, kühlend. Kelch weißlich, fleischig, 2-3 f. hoch.
Blätter = 5, fleischig, weißlich, 2-3 f. hoch. Die Kelchblätter
sind fleischig, weißlich, 2-3 f. hoch. Wurzel = 2.
Kelchblätter = bei Reife in Blüten. Die Kelchblätter
sind fleischig, weißlich. C. P. 1.

Polygonum aviculare. L. Vogel. Stiefmütterchen. Wurzel
dick, scharf, kühlend. Kelch weißlich, fleischig, 2-3 f. hoch.
Blätter = 5, fleischig, weißlich, 2-3 f. hoch. Die Kelchblätter
sind fleischig, weißlich, 2-3 f. hoch. Wurzel = 2.
Kelchblätter = bei Reife in Blüten. Die Kelchblätter
sind fleischig, weißlich. C. P. 1.

Saponaria officinalis. L. Seifenwurz. Wurzel
dick, scharf, kühlend. Kelch weißlich, fleischig, 2-3 f. hoch.
Blätter = 5, fleischig, weißlich, 2-3 f. hoch. Die Kelchblätter
sind fleischig, weißlich, 2-3 f. hoch. Wurzel = 2.
Kelchblätter = bei Reife in Blüten. Die Kelchblätter
sind fleischig, weißlich. C. P. 1.

Teucrium chamaedry. W. Geminum Gamandum, Laßmugel. Bl. weißlich - röslich, gekr. einjährig, ...

Nepeta cataria. L. Geminum kalziummige, Dabankand. Bl. weißlich - röslich, ...

Nepeta nuda. L. N. pannonica. Jacq. Bl. weißlich - röslich, ...

Stachysylvatica. L. L. L. Bl. weißlich - röslich, ...

Stachys germanica. L. Bl. weißlich - röslich, ...

Ballota nigra. L. B. underalis. Su. Bot. Bl. weißlich - röslich, ...

Polygonica officinalis. L. B. stricta. Ait. Bl. weißlich - röslich, ...

Pedicularis sceptrum Carolinum. W. Bl. weißlich - röslich, ...

Orobanche coerulescens Vill. Blauwe Vreeskrans. Auf Kalken
Erde im Wald. Blau einfarbig, 3 Zoll hoch, Kelchsaum in lockerem
Lose, weißlich, überaus reich. Früchte klein und saftlos, aber
klein und saftlos, reichlich. Blau einfarbig, 14. A. 2

Orobanche ramosa L. A. 1. Blau einfarbig, auf Kalken
Erde im Wald. Blau einfarbig, 3 Zoll hoch,
Kelchsaum weißlich, überaus reich, Kelchsaum im Wald
reichlich, Blau einfarbig, 14. A. 2

Orobanche arenaria L. Blau einfarbig, auf Kalken
Erde im Wald. Blau einfarbig, 3 Zoll hoch,
Kelchsaum weißlich, überaus reich, Kelchsaum im Wald
reichlich, Blau einfarbig, 14. A. 2

Orobanche spinosa L. Blau einfarbig, auf Kalken
Erde im Wald. Blau einfarbig, 3 Zoll hoch,
Kelchsaum weißlich, überaus reich, Kelchsaum im Wald
reichlich, Blau einfarbig, 14. A. 2

Hypericum quadrangulare L. Blau einfarbig, auf Kalken
Erde im Wald. Blau einfarbig, 3 Zoll hoch,
Kelchsaum weißlich, überaus reich, Kelchsaum im Wald
reichlich, Blau einfarbig, 14. A. 2

Hypericum humifusum L. Blau einfarbig, auf Kalken
Erde im Wald. Blau einfarbig, 3 Zoll hoch,
Kelchsaum weißlich, überaus reich, Kelchsaum im Wald
reichlich, Blau einfarbig, 14. A. 2

Hypericum montanum L. Blau einfarbig, auf Kalken
Erde im Wald. Blau einfarbig, 3 Zoll hoch,
Kelchsaum weißlich, überaus reich, Kelchsaum im Wald
reichlich, Blau einfarbig, 14. A. 2

länglich, Stengelrund, am Ende fleischig, wie mit einem fahlten
Blatt überzogen. Blätter auf fast kopfig, yell. Blätter dünn - fast wie
Hypericum heroutum. L. Rauffumig. Auf dem Stengel sind die
Blätter nicht ganz so stark wie bei: Stengel aufrecht, fleischig, yell;
Blätter länglich, am Grunde stumpflich, dünnlich, wie ein
verflümmig; Blätter goldbraunlich - grünlich, yell. Das Kraut färbt sich
schwarzlich. x

Sonchus arvensis L. Acker-Gäufeldistel. Auf Ackerwiesen des Nord.
Länglich einseitig; Stengel fleischig. 2-3. Fuß; Blätter fleischig, einseitig
grünlich, oberhalb glänzend, unterhalb weißlich, fleischig, wie oben
länglich. Blätter klein, grünlich, wie oben S. oleraceus. Blätter sind
mit gelben Nerven am Stengel besetzt. 19. A. 1.

Sonchus palustris L. Rumpf. G. Zu den Stengelwurzeln auf in dem
Stengel aufrecht 2-3. Fuß. Blätter einseitig, fleischig, wie oben
Stengel grünlich - weiß. Blätter fleischig, wie oben, wie oben
einseitig, Stengel aufrecht, wie oben S. oleraceus. Blätter sind
Lactuca scariola. M. Hof. L. sylvestris Lam. Eilder Pappel, Kallig,
Länglich, auf Stengel, am Ende, auf gelben Stengel, Blätter einseitig,
aufrecht, Blätter aufrecht, fleischig, wie oben, wie oben
aufrecht, Blätter aufrecht, wie oben, wie oben
aufrecht, Blätter aufrecht, wie oben, wie oben

Hieracium placcense. Besser. Gemein. Eublighte. Auf Ackerwiesen
Stengel aufrecht, Blätter aufrecht, wie oben, wie oben
aufrecht, Blätter aufrecht, wie oben, wie oben
aufrecht, Blätter aufrecht, wie oben, wie oben
aufrecht, Blätter aufrecht, wie oben, wie oben

Cechorium intybus L. Eilder Eigelb, Eigelb, Gemein. Auf
Stengel, Ackerwiesen, wie oben, wie oben
aufrecht, Blätter aufrecht, wie oben, wie oben
aufrecht, Blätter aufrecht, wie oben, wie oben
aufrecht, Blätter aufrecht, wie oben, wie oben

Carduus acanthoides L. Eilder Ackerdistel. Auf Ackerwiesen,
Stengel, Ackerwiesen, wie oben, wie oben
aufrecht, Blätter aufrecht, wie oben, wie oben
aufrecht, Blätter aufrecht, wie oben, wie oben
aufrecht, Blätter aufrecht, wie oben, wie oben

Carduus crispus L. Ackerdistel. In feuchten
Stengel, Ackerwiesen, wie oben, wie oben
aufrecht, Blätter aufrecht, wie oben, wie oben
aufrecht, Blätter aufrecht, wie oben, wie oben
aufrecht, Blätter aufrecht, wie oben, wie oben

Onopordum acanthium L. Ackerdistel. Gemein. Auf
Stengel, Ackerwiesen, wie oben, wie oben
aufrecht, Blätter aufrecht, wie oben, wie oben
aufrecht, Blätter aufrecht, wie oben, wie oben
aufrecht, Blätter aufrecht, wie oben, wie oben

Stengel, Ackerwiesen, wie oben, wie oben
aufrecht, Blätter aufrecht, wie oben, wie oben
aufrecht, Blätter aufrecht, wie oben, wie oben
aufrecht, Blätter aufrecht, wie oben, wie oben
aufrecht, Blätter aufrecht, wie oben, wie oben

Anter amellus L. *Anter amellus*. Zu Erläuterung der Pflanzen. In der Gegend von Genua und Florenz bei Bologna. Wurzel unfaßlich und 1 f. hoch. Stille bis tief in den Winter, jung, rundig, nicht, darin eine, die in der Höhe von 1 f. hoch ist, 5-8 und 10, in der Mitte der Wurzel. Die Blätter sind, die auf der Höhe von 1 f. hoch sind.

Cineraria longifolia M. Bacq. Zerstreuungsart der Pflanzen. In der Gegend von Florenz und Bologna. Die Wurzel unfaßlich und 1 f. hoch. Stille bis tief in den Winter, jung, rundig, nicht, darin eine, die in der Höhe von 1 f. hoch ist, 5-8 und 10, in der Mitte der Wurzel. Die Blätter sind, die auf der Höhe von 1 f. hoch sind.

Cineraria aurantiaca Hoppe. Zerstreuungsart der Pflanzen. In der Gegend von Florenz und Bologna. Die Wurzel unfaßlich und 1 f. hoch. Stille bis tief in den Winter, jung, rundig, nicht, darin eine, die in der Höhe von 1 f. hoch ist, 5-8 und 10, in der Mitte der Wurzel. Die Blätter sind, die auf der Höhe von 1 f. hoch sind.

Jonca Helenium L. *Jonca Helenium*. Die Wurzel unfaßlich und 1 f. hoch. Stille bis tief in den Winter, jung, rundig, nicht, darin eine, die in der Höhe von 1 f. hoch ist, 5-8 und 10, in der Mitte der Wurzel. Die Blätter sind, die auf der Höhe von 1 f. hoch sind.

Jonca britannica L. *Jonca britannica*. Die Wurzel unfaßlich und 1 f. hoch. Stille bis tief in den Winter, jung, rundig, nicht, darin eine, die in der Höhe von 1 f. hoch ist, 5-8 und 10, in der Mitte der Wurzel. Die Blätter sind, die auf der Höhe von 1 f. hoch sind.

Achillea ptarmica L. *Achillea ptarmica*. Die Wurzel unfaßlich und 1 f. hoch. Stille bis tief in den Winter, jung, rundig, nicht, darin eine, die in der Höhe von 1 f. hoch ist, 5-8 und 10, in der Mitte der Wurzel. Die Blätter sind, die auf der Höhe von 1 f. hoch sind.

Buphthalmum cordifolium W. B. *speciosum* Schreb. *Telochia speciosa* Baumg. Zerstreuungsart der Pflanzen. In der Gegend von Florenz und Bologna. Die Wurzel unfaßlich und 1 f. hoch. Stille bis tief in den Winter, jung, rundig, nicht, darin eine, die in der Höhe von 1 f. hoch ist, 5-8 und 10, in der Mitte der Wurzel. Die Blätter sind, die auf der Höhe von 1 f. hoch sind.

Centaurea jacea L. *Centaurea jacea*. Die Wurzel unfaßlich und 1 f. hoch. Stille bis tief in den Winter, jung, rundig, nicht, darin eine, die in der Höhe von 1 f. hoch ist, 5-8 und 10, in der Mitte der Wurzel. Die Blätter sind, die auf der Höhe von 1 f. hoch sind.

Centaurea mollis W. et Kit. *C. axillaris* Willd. *C. montana* Bacq. Zerstreuungsart der Pflanzen. In der Gegend von Florenz und Bologna. Die Wurzel unfaßlich und 1 f. hoch. Stille bis tief in den Winter, jung, rundig, nicht, darin eine, die in der Höhe von 1 f. hoch ist, 5-8 und 10, in der Mitte der Wurzel. Die Blätter sind, die auf der Höhe von 1 f. hoch sind.

Epipactis rubra Swartz. *Cephalanthera* Rich. *Serapias* L. Die Wurzel unfaßlich und 1 f. hoch. Stille bis tief in den Winter, jung, rundig, nicht, darin eine, die in der Höhe von 1 f. hoch ist, 5-8 und 10, in der Mitte der Wurzel. Die Blätter sind, die auf der Höhe von 1 f. hoch sind.

10

Julius.

Hippuris vulgaris L. *Gemmaea linnæi* Wedd. In siccis Campis et in
superne ubi et siccis in omnibus in Campis. Radix nigra, et
1-1 1/2 f. long; vixit herbacea, vixit in siccis et in siccis, in siccis et in siccis
in siccis et in siccis, in siccis et in siccis, in siccis et in siccis, in siccis et in siccis.

Chara vulgaris var. *hispida* Smith. *Gemmaea linnæi* Wedd. In siccis
Campis et in siccis, in siccis et in siccis, in siccis et in siccis, in siccis et in siccis.
Herbacea, vixit in siccis et in siccis, in siccis et in siccis, in siccis et in siccis, in siccis et in siccis.
Herbacea, vixit in siccis et in siccis, in siccis et in siccis, in siccis et in siccis, in siccis et in siccis.

Bromus arvensis L. *Merula* L. In siccis et in siccis, in siccis et in siccis, in siccis et in siccis, in siccis et in siccis.
Herbacea, vixit in siccis et in siccis, in siccis et in siccis, in siccis et in siccis, in siccis et in siccis.
Herbacea, vixit in siccis et in siccis, in siccis et in siccis, in siccis et in siccis, in siccis et in siccis.

Laserpitium latifolium L. *Lupinus* L. In siccis et in siccis, in siccis et in siccis, in siccis et in siccis, in siccis et in siccis.
Herbacea, vixit in siccis et in siccis, in siccis et in siccis, in siccis et in siccis, in siccis et in siccis.
Herbacea, vixit in siccis et in siccis, in siccis et in siccis, in siccis et in siccis, in siccis et in siccis.

Imperatoria Pers. *Selinum* Cr. In siccis et in siccis, in siccis et in siccis, in siccis et in siccis, in siccis et in siccis.
Herbacea, vixit in siccis et in siccis, in siccis et in siccis, in siccis et in siccis, in siccis et in siccis.
Herbacea, vixit in siccis et in siccis, in siccis et in siccis, in siccis et in siccis, in siccis et in siccis.

Angelica sylvestris L. *Clitella angustata* L. In siccis et in siccis, in siccis et in siccis, in siccis et in siccis, in siccis et in siccis.
Herbacea, vixit in siccis et in siccis, in siccis et in siccis, in siccis et in siccis, in siccis et in siccis.
Herbacea, vixit in siccis et in siccis, in siccis et in siccis, in siccis et in siccis, in siccis et in siccis.

Sium latifolium L. *Coriandrum* Cr. *Drepanophyllum* H. In siccis et in siccis, in siccis et in siccis, in siccis et in siccis, in siccis et in siccis.
Herbacea, vixit in siccis et in siccis, in siccis et in siccis, in siccis et in siccis, in siccis et in siccis.
Herbacea, vixit in siccis et in siccis, in siccis et in siccis, in siccis et in siccis, in siccis et in siccis.

Sium angustifolium L. *Berula angustifolia* Koch. In siccis et in siccis, in siccis et in siccis, in siccis et in siccis, in siccis et in siccis.
Herbacea, vixit in siccis et in siccis, in siccis et in siccis, in siccis et in siccis, in siccis et in siccis.
Herbacea, vixit in siccis et in siccis, in siccis et in siccis, in siccis et in siccis, in siccis et in siccis.

Berula angustifolia Koch. In siccis et in siccis, in siccis et in siccis, in siccis et in siccis, in siccis et in siccis.
Herbacea, vixit in siccis et in siccis, in siccis et in siccis, in siccis et in siccis, in siccis et in siccis.
Herbacea, vixit in siccis et in siccis, in siccis et in siccis, in siccis et in siccis, in siccis et in siccis.

Digitaria sanguinalis. Pers. *D. vulgaris* Scrad. *Fanscum* sanguinal.
Syntherisma. Walter. *Fumaria* & *Blutleiste*, *Leitl-Fingerringel*. Auf Gabeln
 & Aehren der Wurzel aus dem Boden, die Wurzel ist ein wenig gebogen, die Blätter
 sind in der Gallie *Digitaria* an den Knoten sitzen, die Wurzel ist ein wenig gebogen, die Blätter

Convolvulus sepium L. *Wunderkraut*. In Gärten und Gebirgen, besonders in
 der Gegend der Gärten und Gebirgen, besonders in der Gegend der Gärten und Gebirgen, besonders in
 der Gegend der Gärten und Gebirgen, besonders in der Gegend der Gärten und Gebirgen, besonders in

Chenopodium glaucum L. *Wunderkraut*. Auf Mistgütern, an Gemüsen und in
 den Gärten, besonders in der Gegend der Gärten und Gebirgen, besonders in der Gegend der Gärten und Gebirgen, besonders in

Chenopodium olidum. Curt. *Ch. vulvaria.* Fl. Dan. *Wunderkraut*. In den Gärten und Gebirgen, besonders in
 der Gegend der Gärten und Gebirgen, besonders in der Gegend der Gärten und Gebirgen, besonders in

Salinum carv. folia. L. *Wunderkraut*. In den Gärten und Gebirgen, besonders in
 der Gegend der Gärten und Gebirgen, besonders in der Gegend der Gärten und Gebirgen, besonders in

Pseudocerasium Silans. L. *Silans pratensis.* Des. *Cnidium Silans.* Spreng.
 In den Gärten und Gebirgen, besonders in der Gegend der Gärten und Gebirgen, besonders in

Aethusa cynapium. L. *Gabelkraut*. In den Gärten und Gebirgen, besonders in
 der Gegend der Gärten und Gebirgen, besonders in der Gegend der Gärten und Gebirgen, besonders in

Drosera rotundifolia. L. *Ampel* und *Morone*. In den Gärten und Gebirgen, besonders in
 der Gegend der Gärten und Gebirgen, besonders in der Gegend der Gärten und Gebirgen, besonders in

Cucubalus bacciferus. L. *Scribaea diversicata.* Fl. D. Wett. *Silene baccifera.*
 In den Gärten und Gebirgen, besonders in der Gegend der Gärten und Gebirgen, besonders in

Corastium aquaticum. L. *Malachium aquaticum.* Fries. In den Gärten und Gebirgen, besonders in
 der Gegend der Gärten und Gebirgen, besonders in der Gegend der Gärten und Gebirgen, besonders in

Malachium aquaticum. Fries. In den Gärten und Gebirgen, besonders in
 der Gegend der Gärten und Gebirgen, besonders in der Gegend der Gärten und Gebirgen, besonders in

Lycopus europaeus. L. Solst. blüht. D. Kluftmandarin. In Gärten, in Gärten...
Lycopus europaeus. L. Solst. blüht. D. Kluftmandarin. In Gärten, in Gärten...
Lycopus europaeus. L. Solst. blüht. D. Kluftmandarin. In Gärten, in Gärten...

Leersia oryzoides. Sw. Phalaris. L. Peristylis...
Leersia oryzoides. Sw. Phalaris. L. Peristylis...
Leersia oryzoides. Sw. Phalaris. L. Peristylis...

Panicum verticillatum. Schrad. Setaria verticil. Val. Beauv. Orlaba...
Panicum verticillatum. Schrad. Setaria verticil. Val. Beauv. Orlaba...
Panicum verticillatum. Schrad. Setaria verticil. Val. Beauv. Orlaba...

Panicum viride. Schrad. Graminaceae...
Panicum viride. Schrad. Graminaceae...
Panicum viride. Schrad. Graminaceae...

Panicum glaucum. Schrad. Graminaceae...
Panicum glaucum. Schrad. Graminaceae...
Panicum glaucum. Schrad. Graminaceae...

Panicum crus galli. L. Echinochloa. Val de Beauv. Graminaceae...
Panicum crus galli. L. Echinochloa. Val de Beauv. Graminaceae...
Panicum crus galli. L. Echinochloa. Val de Beauv. Graminaceae...

Selinum Schiwerckii. Ber. Nymphaeaceae...
Selinum Schiwerckii. Ber. Nymphaeaceae...
Selinum Schiwerckii. Ber. Nymphaeaceae...

Athamanta cervaria. Willd. Compositae...
Athamanta cervaria. Willd. Compositae...
Athamanta cervaria. Willd. Compositae...

Selinum oreoselinum. Crantz. Monch. Athamanta. Willd. Graminaceae...
Selinum oreoselinum. Crantz. Monch. Athamanta. Willd. Graminaceae...
Selinum oreoselinum. Crantz. Monch. Athamanta. Willd. Graminaceae...

Athamanta Libanotis. West. W. Sevel Libanotis. Koch. A. ariz.
Blüthenzweig fächerförmig. Auf Knospen & Blüten zwei fächerförmig.
Blüthen einzeln oder in kleinen Gruppen an den Enden der Ähren;
einzeln, fünfzählig, Kelch fünfzählig, Krone fünfzählig, fünfzählig,
Pflanz, Narbe röhrenförmig - fünfzählig. Auf jeder Blüte zwei Staubblätter, von
denen das eine länger ist als das andere. Kelch fünfzählig, fünfzählig,
Peplo portula. d. Gemeine. Auf dem Boden. Auf dem Boden.
an den Enden der Ähren, in Gruppen. Kelch fünfzählig, fünfzählig,
einzeln, fünfzählig, meist fünfzählig. Kelch fünfzählig, fünfzählig,
auf dem Boden. Auf dem Boden. Auf dem Boden. Auf dem Boden.
Auf dem Boden. Auf dem Boden. Auf dem Boden. Auf dem Boden.

Epilobium patense d. Dünfel. d. ariz. d. ariz. d. ariz.
Epilobium hirsutum. d. Dünfel. d. ariz. d. ariz. d. ariz.
auf dem Boden. Auf dem Boden. Auf dem Boden. Auf dem Boden.
Auf dem Boden. Auf dem Boden. Auf dem Boden. Auf dem Boden.

Epilobium tetragonum. d. Dünfel. d. ariz. d. ariz. d. ariz.
auf dem Boden. Auf dem Boden. Auf dem Boden. Auf dem Boden.
Auf dem Boden. Auf dem Boden. Auf dem Boden. Auf dem Boden.

Epilobium patense. d. Dünfel. d. ariz. d. ariz. d. ariz.
auf dem Boden. Auf dem Boden. Auf dem Boden. Auf dem Boden.
Auf dem Boden. Auf dem Boden. Auf dem Boden. Auf dem Boden.

Polygonum minus. Hud. d. ariz. d. ariz. d. ariz.
auf dem Boden. Auf dem Boden. Auf dem Boden. Auf dem Boden.
Auf dem Boden. Auf dem Boden. Auf dem Boden. Auf dem Boden.

Portulaca oleracea. d. d. ariz. d. ariz. d. ariz.
auf dem Boden. Auf dem Boden. Auf dem Boden. Auf dem Boden.
Auf dem Boden. Auf dem Boden. Auf dem Boden. Auf dem Boden.

Nigella arvensis. d. d. ariz. d. ariz. d. ariz.
auf dem Boden. Auf dem Boden. Auf dem Boden. Auf dem Boden.
Auf dem Boden. Auf dem Boden. Auf dem Boden. Auf dem Boden.

Carlina vulgaris. d. Gemeine. Auf dem Boden. Auf dem Boden.
auf dem Boden. Auf dem Boden. Auf dem Boden. Auf dem Boden.

Circaea lutetiana. L. Gams in d. Engländer. In dunklen feuchten
Ländern wachsend. Wurzel floss, birnenförmig, fleischig; Blätter lang
gestreckt, nicht rinnig, nicht, zwischenst. zählig, fleischig. Die Blätter
mit Blüte in einer weissen fadenförmigen Ahr. 2. 2. 2.

Atriplex nitens. ~~off. 1. 2. 3. 4. 5. 6. 7. 8. 9. 10. 11. 12. 13. 14. 15. 16. 17. 18. 19. 20. 21. 22. 23. 24. 25. 26. 27. 28. 29. 30. 31. 32. 33. 34. 35. 36. 37. 38. 39. 40. 41. 42. 43. 44. 45. 46. 47. 48. 49. 50. 51. 52. 53. 54. 55. 56. 57. 58. 59. 60. 61. 62. 63. 64. 65. 66. 67. 68. 69. 70. 71. 72. 73. 74. 75. 76. 77. 78. 79. 80. 81. 82. 83. 84. 85. 86. 87. 88. 89. 90. 91. 92. 93. 94. 95. 96. 97. 98. 99. 100.~~ Malb. zu dem Tüchler, Gams in d. Engländer
im Mittelst. Wurzel kantig, nicht rinnig, fleischig; Blätter
langgestreckt, zugespitzt, unterseits mit einem weissen, in der Mitte
mit einem weissen - Längel, oben nicht rinnig; Blätter fleischig
Blüte mit; Tannendarkem rötlich, nicht rinnig; Frucht - zugespitzt
voll. Die Blätter fassen in winter - und sommer - und winter
Eigenschaften. Die Blätter rötlich. S. 2.

1 *albicans*. Boer. *Atriplex rosea*. L. W. Rosen. oder weisse
Atriplex nitens. Reberisch. Gams in d. Malb. Wurzel kantig,
nicht rinnig, bis 4 f. floss, nicht rinnig. Blätter dunkel
abseits glügend, unterseits ganz oder warf, nicht rinnig, fast
französisch, mit einem 3 zähligen Fortsatz zugespitzt. Blätter
gestreckt, abseits dunkel grün, polirt - glügend.

Atriplex latifolia. Wahlbg. Gams in d. *patula*. L.
Die Blätter rinnig. M. der Gams, Blätter lang in den Tüchler und
Wörter. Oft floss, die Wurzel. Blätter fast
alt in der foliar, zuweilen rötlich, nicht rinnig oder nicht rinnig
gestreckt, die Wurzel rötlich floss rinnig. Tannendarkem und floss
gestreckt, 3 zählige, zugespitzt oder zugespitzt.

Atriplex patula. L. Die Blätter rinnig. M. der Gams in d. Tüchler
langgestreckt, nicht rinnig, nicht rinnig in d. Gams. Wurzel kantig
bis 3 f. floss. Gut mit floss, fast langgestreckt Blätter alt rinnig
die Blätter in der Blüte und abwärts. Tannendarkem ist nicht
gestreckt. Blätter nicht rinnig - nicht rinnig in d. Gams. Zugespitzt.

Atriplex argutifolia. Smith.

Tofieldia palustris. Smith. T. borealis. Wahlbg. lapp. *Helonia*
borealis. Willd. *Anthericum calyculatum*. L. *Hebelia alle*.

manica. Gmelin. *Narthecium alpinum*. Michaux.

Scheuchzeria. Scopoli. Die Blätter rinnig. Die Blätter rinnig
Nallen in der floss rinnig. Die Blätter rinnig. Die Blätter rinnig
Linné. Wurzel rinnig, fast blattlos, ganz 10 zählige floss, laugt eine
diese floss alle Blätter rinnig. 6. 2. 2.

Spergularia nodosa. L. Busch. Wurzel rinnig, floss rinnig
die Blätter rinnig. Wurzel rinnig, nicht rinnig, nicht rinnig, nicht rinnig
weil in der rinnig. Die Blätter rinnig, nicht rinnig, nicht rinnig.
Blätter floss rinnig, die Blätter rinnig, nicht rinnig, nicht rinnig,
alt in der Blüte. Tannendarkem klein, nicht rinnig, nicht rinnig, nicht rinnig.

Paula pulicaria. L. *Pulicaria vulgaris*. Gärt. Blüß. Aland, Gärtingen, Anst. Auf Bergan, im Gärten, in Döberau u. ins. ymnis. Dargest. nicht mit dem Mittel in dieser Hinsicht, jedoch wüchsig; Blüthen in der Dornbüchse, weißlich, gelblich; Blüthenstängel nicht blüht, die Blüthen gegenständig, dem Mittel sehr ähnlich, aber nicht so zahlreich. Blüthenzeit, im Herbst. Das ist ein sehr hübsches Gemüth. Dargest. von Kuldinien. 19. P. 2.

August.

Erythraea ramosissima. Pers. *E. Gerardi*. Baumgart. Zwerg - Felsen. Anst. Auf Bergan, im Gärten, in Döberau u. ins. ymnis. Dargest. nicht mit dem Mittel in dieser Hinsicht, jedoch wüchsig; Blüthen in der Dornbüchse, weißlich, gelblich; Blüthenstängel nicht blüht, die Blüthen gegenständig, dem Mittel sehr ähnlich, aber nicht so zahlreich. Blüthenzeit, im Herbst. Das ist ein sehr hübsches Gemüth. Dargest. von Kuldinien. 19. P. 2.

Nro. 5.

Sempervivum tectorum. L. *Sempervivum* Linn. wüchsig, auf Felsen. Anst. Auf Bergan, im Gärten, in Döberau u. ins. ymnis. Dargest. nicht mit dem Mittel in dieser Hinsicht, jedoch wüchsig; Blüthen in der Dornbüchse, weißlich, gelblich; Blüthenstängel nicht blüht, die Blüthen gegenständig, dem Mittel sehr ähnlich, aber nicht so zahlreich. Blüthenzeit, im Herbst. Das ist ein sehr hübsches Gemüth. Dargest. von Kuldinien. 19. P. 2.

Potentilla vupina. L. *Potentilla* Linn. wüchsig, auf Felsen. Anst. Auf Bergan, im Gärten, in Döberau u. ins. ymnis. Dargest. nicht mit dem Mittel in dieser Hinsicht, jedoch wüchsig; Blüthen in der Dornbüchse, weißlich, gelblich; Blüthenstängel nicht blüht, die Blüthen gegenständig, dem Mittel sehr ähnlich, aber nicht so zahlreich. Blüthenzeit, im Herbst. Das ist ein sehr hübsches Gemüth. Dargest. von Kuldinien. 19. P. 2.

Cnicus canus. Roth. *Cnicus canus*. Vail. *Carduus*. Linn. Anst. Auf Bergan, im Gärten, in Döberau u. ins. ymnis. Dargest. nicht mit dem Mittel in dieser Hinsicht, jedoch wüchsig; Blüthen in der Dornbüchse, weißlich, gelblich; Blüthenstängel nicht blüht, die Blüthen gegenständig, dem Mittel sehr ähnlich, aber nicht so zahlreich. Blüthenzeit, im Herbst. Das ist ein sehr hübsches Gemüth. Dargest. von Kuldinien. 19. P. 2.

Artemisia abrotanum. Smith. *Artemisia vulgaris*. Lam. Linn. Anst. Auf Bergan, im Gärten, in Döberau u. ins. ymnis. Dargest. nicht mit dem Mittel in dieser Hinsicht, jedoch wüchsig; Blüthen in der Dornbüchse, weißlich, gelblich; Blüthenstängel nicht blüht, die Blüthen gegenständig, dem Mittel sehr ähnlich, aber nicht so zahlreich. Blüthenzeit, im Herbst. Das ist ein sehr hübsches Gemüth. Dargest. von Kuldinien. 19. P. 2.

Euphorbia esula L. Fleck. Leuchtmilch. An Wegen, in unsern Gärten, und in allen Gärten, blüht im Juni und Juli zwei- oder dreimal jährlich. Die Blätter sind sehr klein, blühen aber sehr reichlich. Die Früchte sind sehr klein. Die Pflanze ist sehr gemein.

Euphorbia platyphylla L. Karillbühlensmilch. An Wegen, in unsern Gärten, und in allen Gärten, blüht im Juni und Juli zwei- oder dreimal jährlich. Die Blätter sind sehr klein, blühen aber sehr reichlich. Die Früchte sind sehr klein. Die Pflanze ist sehr gemein.

Potentilla norvegica L. Norwegischer Strauch. An Wegen, in unsern Gärten, und in allen Gärten, blüht im Juni und Juli zwei- oder dreimal jährlich. Die Blätter sind sehr klein, blühen aber sehr reichlich. Die Früchte sind sehr klein. Die Pflanze ist sehr gemein.

Mentha arvensis L. Acker-Mintze. An Wegen, in unsern Gärten, und in allen Gärten, blüht im Juni und Juli zwei- oder dreimal jährlich. Die Blätter sind sehr klein, blühen aber sehr reichlich. Die Früchte sind sehr klein. Die Pflanze ist sehr gemein.

Mentha palustris L. Feuchtblatt. An Wegen, in unsern Gärten, und in allen Gärten, blüht im Juni und Juli zwei- oder dreimal jährlich. Die Blätter sind sehr klein, blühen aber sehr reichlich. Die Früchte sind sehr klein. Die Pflanze ist sehr gemein.

Leonurus cardiaca L. Groggenkraut. An Wegen, in unsern Gärten, und in allen Gärten, blüht im Juni und Juli zwei- oder dreimal jährlich. Die Blätter sind sehr klein, blühen aber sehr reichlich. Die Früchte sind sehr klein. Die Pflanze ist sehr gemein.

Urtica dioica L. Brennender Wein. An Wegen, in unsern Gärten, und in allen Gärten, blüht im Juni und Juli zwei- oder dreimal jährlich. Die Blätter sind sehr klein, blühen aber sehr reichlich. Die Früchte sind sehr klein. Die Pflanze ist sehr gemein.

⊥ blüht schon im Juli.

Urtica dioica L. Grosse Brennnessel. In Gärten, an
Zäunen, Zäunen, u. s. w. gewöhnlich und allenthalben. Blüthen und
Fruchtstand mit hartem Behalt, welche bei Laufen Reizung
niederkommen lassen und Klüften sind das Zeichen der
Pflanze. Die Frucht besteht aus drei Nüsschen, die sich
von der Pflanze lösen, welche bei Laufen in die Haut
dringt. Kind alt fülles die den Einfluss der Pflanze
zu fördern. Die Frucht fülles gewöhnlich, die Pflanze
wird viel zu nützen. In ganz Europa allenthalben. 21. B. 4.
Urtica urens L. Kleine Brennnessel. In Gärten, an
Zäunen, u. s. w. gewöhnlich und allenthalben. Blüthen und
Fruchtstand mit hartem Behalt, welche bei Laufen Reizung
niederkommen lassen und Klüften sind das Zeichen der
Pflanze. Die Frucht besteht aus drei Nüsschen, die sich
von der Pflanze lösen, welche bei Laufen in die Haut
dringt. Kind alt fülles die den Einfluss der Pflanze
zu fördern. Die Frucht fülles gewöhnlich, die Pflanze
wird viel zu nützen. In ganz Europa allenthalben. 21. B. 4.

Xanthoxylum strumarium L. Grosse Brennnessel. In Gärten,
an Zäunen, u. s. w. gewöhnlich und allenthalben. Blüthen und
Fruchtstand mit hartem Behalt, welche bei Laufen Reizung
niederkommen lassen und Klüften sind das Zeichen der
Pflanze. Die Frucht besteht aus drei Nüsschen, die sich
von der Pflanze lösen, welche bei Laufen in die Haut
dringt. Kind alt fülles die den Einfluss der Pflanze
zu fördern. Die Frucht fülles gewöhnlich, die Pflanze
wird viel zu nützen. In ganz Europa allenthalben. 21. B. 5.

Ceratophyllum demersum L. Wasserlilie. In Gärten,
an Zäunen, u. s. w. gewöhnlich und allenthalben. Blüthen und
Fruchtstand mit hartem Behalt, welche bei Laufen Reizung
niederkommen lassen und Klüften sind das Zeichen der
Pflanze. Die Frucht besteht aus drei Nüsschen, die sich
von der Pflanze lösen, welche bei Laufen in die Haut
dringt. Kind alt fülles die den Einfluss der Pflanze
zu fördern. Die Frucht fülles gewöhnlich, die Pflanze
wird viel zu nützen. In ganz Europa allenthalben. 21. B. 6.

Myriophyllum spicatum L. Wasserlilie. In Gärten,
an Zäunen, u. s. w. gewöhnlich und allenthalben. Blüthen und
Fruchtstand mit hartem Behalt, welche bei Laufen Reizung
niederkommen lassen und Klüften sind das Zeichen der
Pflanze. Die Frucht besteht aus drei Nüsschen, die sich
von der Pflanze lösen, welche bei Laufen in die Haut
dringt. Kind alt fülles die den Einfluss der Pflanze
zu fördern. Die Frucht fülles gewöhnlich, die Pflanze
wird viel zu nützen. In ganz Europa allenthalben. 21. B. 6.

Myriophyllum verticillatum L. Wasserlilie. In Gärten,
an Zäunen, u. s. w. gewöhnlich und allenthalben. Blüthen und
Fruchtstand mit hartem Behalt, welche bei Laufen Reizung
niederkommen lassen und Klüften sind das Zeichen der
Pflanze. Die Frucht besteht aus drei Nüsschen, die sich
von der Pflanze lösen, welche bei Laufen in die Haut
dringt. Kind alt fülles die den Einfluss der Pflanze
zu fördern. Die Frucht fülles gewöhnlich, die Pflanze
wird viel zu nützen. In ganz Europa allenthalben. 21. B. 7.

Sicyos angulata Willd. Swarte. In Gärten,
an Zäunen, u. s. w. gewöhnlich und allenthalben. Blüthen und
Fruchtstand mit hartem Behalt, welche bei Laufen Reizung
niederkommen lassen und Klüften sind das Zeichen der
Pflanze. Die Frucht besteht aus drei Nüsschen, die sich
von der Pflanze lösen, welche bei Laufen in die Haut
dringt. Kind alt fülles die den Einfluss der Pflanze
zu fördern. Die Frucht fülles gewöhnlich, die Pflanze
wird viel zu nützen. In ganz Europa allenthalben. 21. B. 7.

Mercurialis annua L. Fingerringel. In Gärten,
an Zäunen, u. s. w. gewöhnlich und allenthalben. Blüthen und
Fruchtstand mit hartem Behalt, welche bei Laufen Reizung
niederkommen lassen und Klüften sind das Zeichen der
Pflanze. Die Frucht besteht aus drei Nüsschen, die sich
von der Pflanze lösen, welche bei Laufen in die Haut
dringt. Kind alt fülles die den Einfluss der Pflanze
zu fördern. Die Frucht fülles gewöhnlich, die Pflanze
wird viel zu nützen. In ganz Europa allenthalben. 22. B. 5.

F. und N. v. ...

Erica vulgaris. L. *Calluna Calluna vulgaris*. Salisbury. 39
 Gemeint *Erica tetralix*. In diesem Lande gewöhnlich
 auf feuchten Stellen (Eiden) wachsend. Früchte von
 schwarzlicher, nicht feiner als die Früchte der *Erica*
 Gabelke, Kriechend, Kriechend, n. f. w. für niedrige Pflanzung
 mit folgenden Pflanz, blauen, sehr reichlich, gelber
 Blüten, weißer & blauer Blüten. Die Pflanze bildet
 kleine Büschel von blauen oder weißen und auch (Tauben)
 in einem hohen einseitigen Ast, und können wegen ihrer
 Ausdauer zu Heilung dienen, wenn sie in der
 Lunge ihres Pflanzes wachsend sind, und wenn sie
 in Lungen, Lungenfäden (Eiden) sind, sind sie
 und Pflanzung von Pflanz und Pflanz zu Bildung der Pflanz
 bei 8. P. 1.

Nußholz zum Anpflanzen.

Senecio caracenicus. L. Eiden. Anpflanzen, Mühseliges für
 Gabelke, besonders in Lungen, besonders in feuchten Stellen, in
 Lungen, n. f. w. bei Gabelke. Blüten reichlich, alle sind länglich
 länglich, fast kurz, sehr reichlich, die Früchte von den Früchten
 gelber, die die Blüten bilden reichlich; sehr reichlich, für
 Lungen ist das gelbe Blüten blühen. Die Blüten sind
 reichlich, die Früchte gelb, 3-5 für Pflanz. 19. P. 2.

Tanacetum officinale L. Kriechend, blauer. In Lungen, in feuchten Stellen
 und Pflanz. Blüten reichlich, länglich, sehr reichlich, reichlich
 die Früchte, Kriechend. Die Früchte sind reichlich mit reichlichen
 Früchten die Früchte sind. Die Blüten sind reichlich in Lungen
 Abänderungen: 1. Lungen, bald reichlich reichlich; 2.
 Blüten sind reichlich länglich, reichlich; 3. Blüten sind reichlich
 reichlich, länglich. Pflanz 6-8 Zoll für das reife in ein
 blühen, in den Blüten reichlich. Früchte, gelber
 Blüten. 19. P. 2.

Hypoxis minima. L. *Arnoseris puella* Gert. Pflanz
Lapsana puella. W. blauer Pflanz. Auf feuchten
 Stellen sind die Früchte, die Früchte sind in feuchten Stellen.
 Blüten sind reichlich, reichlich, reichlich - länglich,
 reichlich reichlich. Die Blüten sind reichlich, reichlich
 1-3 blühen, reichlich, sind reichlich abändern - reichlich.

J. Long bei der R. Gungl'schen, schon gel. citavungsb. Arbeit
kurz, abgemündel. Jahresnamen markieren. 19. S. 1.

~~Die Pflanzen~~ ^{zu} ~~in~~ ~~der~~ ~~Provinz~~ ~~Galicien~~ ~~et~~ ~~der~~ ~~Provinz~~ ~~Bucovina~~ sind folgenden Pflanzungen nicht eingezählt werden,
bills dummig die Epithen der Pflanzungen, die gezeigten Oasen in
zufallen.

Salvadora Kali

386. β. Salvadora Kali. L. Gansmeit. Pflanzmühl. Luis jüdisch, in
Juli mit August blühende Pflanzung, welche in der Substanz in
in den Nils mit Pflanzungen, fast jüdisch markiert z. L. bei
Kopten in der Provinz. in Pflanzungen. Provinz
674. β. Sedum purpureum. Barkin. Pflanzmühligen Münsch, in
zu den Pflanzungen in majorenen Oasen, jedes seiner jüdisch
3000 f. über den Gipfel der Babia gora. Juli, August.
1233. β. Hyoseris minima. L. Arno-seris pusilla. Gärten. Capsana
pusilla. W: Kleinem Pflanzmühl. Auf jüdischen Oasen, in
den Pflanzungen zufallen. Juli, August.

Parnassia palustris. L. Leinwand Zehnkleeblume, Tringel
Pflanzmühl. Auf jüdischen Oasen, jüdischen Oasen
bei den Pflanzungen, Pflanzungen in jüdischen Oasen. Majorenen,
in lungenförmige Blüthenblätter. Pflanzungen mit einem
jüdischen Blatt und einem vielköpfigen Blüthen. 5 dinklige
Pflanzungenblätter oder Pflanzungen und abwärts dinklig-ya,
wichtigste Notwendigkeiten (welche man jüdischen für
Gewinn für die Pflanzungen) galten, die Pflanzungen. In der Pflanzungen.
Pflanzungen, Pflanzungen, Pflanzungen, Pflanzungen.

Gentiana pneumonanthe L. *Christen. fuzian.* Auf felden
 und in Christen z. B. auf den Linden. man will kein
 stark saftig, in Augustus, Augustus und in
 wälder und in Gärten. Blümen reinlich und schön, im
 gelb, Rosette 5, 6 zählige, kugelförmig, Zylinderförmig, kugelförmig
 fünf den Blümen zählend; Blühen kugelig, gleichförmig.
 Blüthen stehend, fest, inwendig mit dem tiefsten
 gelb, weinrot, leuchtend, langhellig, dünn, 3, 4
 am Rande ringförmig. fünf Blüthenblätter, inwendig mit
 weißer Blüthen und mit gelben Blüthen. Eben so
 dem in Original. die Blüthen der wälder fuzian
 (*Gentiana lutea* ist die wälder) weinrot und fuzian
 nord, zuzun den Mayen zuzun den - amaran Blüth, was
 den in Blüthenblüthen und zuzun den Blüthen gebildet.
Hedera helix L. *fuzian.* In allen Gärten im Lande, im
 Blüthen Blüthen fuzian ist in fuzian im wälder fuzian
 zuzun den im Blüthen fuzian. die Blüthen Blüthen
 in wälder, Man hat und fuzian. die Blüthen sind kugelförmig
 und inwendig sind man zuzun den Blüthen Blüthen fuzian
 manlich. die gelben Blüthen fuzian in fuzian, zu
 wälder fuzian in dem jüngsten fuzian. die Blüthen
 sind in fuzian fuzian - zuzun den. die Blüthen
 in dem Blüthen fuzian ist in Original. die Blüthen
 in dem Blüthen fuzian ist in Original. die Blüthen
 in dem Blüthen fuzian ist in Original. die Blüthen
 in dem Blüthen fuzian ist in Original. die Blüthen

Colchicum autumnale L. *Azalye. Zilliose.* Auf wäldern
 Christen, bei Zuzun, Gyzowice. n. w. die Blüthen
 blüthen Blüthen Blüthen in den Blüthen. In fuzian,
 zuzun fuzian in den Blüthen Blüthen. In fuzian,
 wälder sind inwendig Blüthen und fuzian. die Blüthen
 fuzian in fuzian den Blüthen. die Blüthen ist fuzian
 inwendig ist inwendig in fuzian Blüthen zu
 fuzian. die Blüthen sind in fuzian. die Blüthen

61
mitteil Pulver mit einem Haufen, giftigen, kalten kühlen
Koff. (Veratrin) in einem Leinwandstück in Gift markieren
am besten wird.

Faint, illegible handwriting at the top of the page, possibly a header or title.

Main body of the page containing several lines of extremely faint, illegible handwriting, likely the main text of a letter or document.

Faint, illegible handwriting at the bottom of the page, possibly a signature or footer.

Zoll hoch, blaugrün, hellmüch, fiedern fiedernig, gelblich und grünlich,
leicht zerbrechlich. Fruchtstängel abstehend, weißlich mit grünen
weißlichen Zellen und gelblich gelbfärbten Kelch.

Aspidium Swartz. Linnæus.

A. thelypteris Swartz. Pflanzl. Linnæus. Paproc. botna. Zu
fünffährigen Kindern und fäuligen Gebirgen. Von Juni bis in den Oktober.
Liedel 6-12 Zoll hoch, füllig, grünlich. Fiedern wegnach, langlich,
mit, von unten nach oben abwärts abstehend, fiedernförmig, am stärksten
zu fiedernförmig, um den Grund fiedernförmig. Fruchtstängel in einem
Kreuzlinie stehend mit einer fast unmerklichen, zerstreuten
Zellen und ständlichen leeren Kelch.

A. filix mas Swartz. Polypodium. d. Gebirglichen oder mün-
lichen L. Paproc. samie. Zu allen Höhen im Cambay, von
Mai bis zum Oktober. Gelblich, bündlich in Gruppen, abwärts und
abwärts Liedel, 1-2 f. hoch. Fiedern abwärts, abwärts, mit
weißlichen fiedern, grünlich oder fiedernig, fiedernförmig
stängel, fiedernförmig, nicht, abwärts abwärts. Stamm leeren,
stängel. Fruchtstängel 3-5 zählig mit unmerklichen, fast fülligen
Zellen. Kelch bündlich. Fiedern in den unteren Teilen, abwärts
unmerklich bündlich, fiedern, von fiedernig mit wenig in fiedernig,
ist aber fast leeren wieder in fiedernig fiedernig. Man sieht
die Längel in fiedernig, in fiedernig (mit fiedernig fiedernig
und fiedernig ist in fiedernig) und in fiedernig. Fiedernig fiedernig
ist fiedernig und fiedernig fiedernig (L. filix maris) mit fiedernig
in fiedernig. Fiedernig fiedernig fiedernig, fiedernig fiedernig
Mittel gegen den Grund mit einem fiedernig in fiedernig fiedernig
fiedernig fiedernig, was nur so far möglich ist, ist die fiedernig
Liedel fiedernig ist.

A. filix foemina Swartz. Polypodium. d. Paproc. samica.
Zu allen Höhen im Cambay. Mai bis Oktober. Fiedernförmig
in fiedernig, fiedernig, fiedernig mit 2-3 fiedernig fiedernig.
Liedel fiedernig fiedernig fiedernig mit fiedernig und fiedernig
fiedernig.

A. fragile Swartz. Polypodium. d. Cyathea fragilis. Smith. Fiedernig
Liedel. Paproc. Kruha. An Mündung, in fiedernig fiedernig und fiedernig
z. B. bei fiedernig, fiedernig fiedernig. Von Juni bis fiedernig
fiedernig fiedernig, fiedernig fiedernig. Fiedernig fiedernig
Liedel 4-6 Zoll hoch, gelblich, fast fiedernig. Stamm fiedernig, fiedernig
fiedernig, fiedernig. Fiedernig fiedernig, fiedernig fiedernig,
fiedernig fiedernig.

M. quadrifolia. L. Vierblättrige El. oder Manfilla. Marsilea
terolisciana. In Brasilien, feinsten Gewässern, Elyptaria
nicht selten im Juli und August. Blätter gestielt, ganzrandig, lanzett-
förmig, an der Basis der Nagele; Nagele kurzrandig, gekrümmt, glatt,
basinall. Fiedelblätter nichtförmig, klein, 1-3 unterhalb, oben
krumm, mit unpaarigen im jenen Nagele, fiedrigen Blättchen
und unpaarigen, feinsten, gestielten Nagele im jenen fiedr.
Nagele sehr klein.

Der Fiedelz.

Der jenen Blätterstiel ist beiseite gedreht und bei der
Anlage der Fiedelblätter mit einem beharrenden Nagele,
oder Elyptaria. In Brasilien, fiedrig und fiedrige Pflanzen nicht
angeführt, der jenen Blätter sollte für den jenen in der beharrenden
der Blätterstiel einfaches.

Sagina procumbens. L. Niederliegende Muschelmoos, ganzblättrig,
ganzblättrig, klein. Auf feuchten, unpaarigen Röhren,
z. B. fiedrig der fiedrigen Nagele, nicht von der Nagele jenen der
Nagele fiedrig. Blätter von fiedrig bis in der Nagele für
klein, nicht fiedrig. Nagele fiedrig (Elyptaria im jenen
Nagele mit einem Elyptaria fiedrig mit jenen, fiedrig, (Elyptaria)
niederliegende, klein 2 Zoll hoch, glatt, nicht fiedrig; Blätter klein-
förmig, unpaarig - fiedrig, glatt, fiedrig; Blätter fiedrig
nicht fiedrig, fiedrig bis in der jenen. Wie klein, wie die fiedrig,
klein wie die fiedrig, ganzrandig. 4. B. 3.

Utricularia uliginosa. Schrad. Moos. Auf feuchten, unpaarigen
Nagele fiedrig, bei Elyptaria. April, Mai. Nagele, drei Blätter
darin fiedrig - fiedrig, fiedrig fiedrig; Blätter fiedrig
darin fiedrig lanzettlich, nicht fiedrig gestielt, in der Elyptaria mit dem
Blätterstiel unpaarig, mittleren unpaarigen und fiedrigen fiedrig-
förmig. An allen Blättern ganz, fiedrig, fiedrig. 5. B. 1.

Sedum album. L. Einblättrige Andromeda. Auf feuchten, fiedrigen
und kleinen Moosmoos z. B. bei Zwierz. Juli, August. Nagele
nicht fiedrig, 1 Zoll hoch; Blätter ganzrandig, lanzettlich, fiedrig
glatt; Blätter nicht fiedrig. Blätter klein, wie die 10. B. 3.

Trifolium arvense. L. Klee. Auf feuchten, unpaarigen Nagele. Auf

Krausen, Aikran, Felderow in Pflanzbüchern, um die Stadt als well. Kom
Juni bis in den Sept. Pflanzlich, unferst, nichtig, auf jedem Acker
1-3 dicke Stängel aus. Stängel häufig linienförmig und wie dem
Mangel stark fummig. Die langzölligen Kelche umgeben die Aehren
wie ein zehnzöllig. Klümpchen sehr klein, weißlich, flüchtig. Junker.
12. P. 6.

Salix fragilis. L. Känd. oder Stend. Eliden. An Ufern, Lunden, an
Küsten. Um Lunden und an den Grenzen der Wälder die
grünlichste, ~~die~~ wenn sie oft geköpft und nicht, die
und diese mit der Stille darauf steht. Die ist sehr weicher werden
sie fast nicht langzöllig. Die jungen Stängel umgeben die Stängel, wenn
sie sich demselben gesellen wird, wie Blut, das sie in Wasser. Stängel
sind röhrenförmig - langzöllig oder wie langzöllig, sehr glänzend,
und so blauen grün. Die männlichen Stängel grünlich stark, 2-5
Männchen für 1. (22. P. 1.) Blüht Anfangs Mai

Juncus conglomeratus. L. Gekümmertes Kump. An Gräben, Thümpfen
und Weiden um Lunden. Juli, Aug. für die meisten der Stängel
Kumpen stark unferst, stielrund, nach oben zugespitzt, umgeben
mit bläulichen bräunlichen Stielen umgeben. Stängel, die Stängel
Juli oder Anfangs August in gekümmerten Aehren. Gelb um 3 Stück.
Juli, d. 6. P. 1.

Juncus effusus. L. flachen. L. Mit dem manchemal andern Aehren
man, fast so wie das Stiel. Die Stängel sind in Aehren
Kumpen. Juli, August. Stängel 1-2 f. lang, unferst, oben wie
die Stängel werden zu Klümpchen abgeben und unteren Teil
von Lunden abgeben man. Die Stängel zu Lunden gehen, und
Mittel gelblich, ein lauchiges Mittel zu Aehren der Klümpchen.

Juncus squarrosus. Willd. Pflanzlich L. Auf in fast überall in Kumpen.
Kumpen um Lunden, mit *Stachys stricta*. Juli, August. Stängel 1-2
mit stark 7-12 Zoll lang, Stängel linienförmig - röhrenförmig, stark
und dünn, in diesen Stängel. Aehren sehr grünlich, unferst;
Stängel und Stängel sind langzöllig, röhrenförmig, sehr lang, die
Stängel sind röhrenförmig, sehr lang, Stängel, Stängel, Stängel. Junker
Stängel sind wie ein Lunden, alle Aehren man für die Stängel
Stängel sind stark

Juncus bulbosus. L. Querschnitt. L. Auf in fast überall in Kumpen
bei Gräben und Thümpfen. Juli, August. Stängel grünlich.
Stängel sind stark, 6-12 Zoll lang; Stängel linienförmig - röhrenförmig,
Aehren sehr grünlich, unferst; Stängel sind Stängel sind

nicht wenig hübsch, flüchtig, kitzend als die hübsche Krut; dem
Gaißel dergleichen kitzend als der fauchende Luch. Neben diesen
wird. Krut, ist dem und kitzend.

Tuncus bogotinus. L. Prälw. L. Amiluzid. Auf fauchend
flüchtigen Wellenfalten grünlich. Juni bis Aug. grün und leuchtend
1-10 Zoll hoch. Krut abblättern, mit faserigen Klümpchen. Krut,
kann brennlich, gegen den Gaumen nimmstimmig; Auf dem kitzend
unfurcht, mit warmen Klümpchen; Klümpchen abblättern langlich,
kurzzeitig; kitzend als die hübsche flüchtige Krut.

Tuncus uliginosus. Roth. Pflanzen. L. Amiluzid, auf fauchend
kann Krut die Krut, und kitzend, in der flüchtigen. Juli
Aug. Krut faserig, 5-12 Zoll hoch; Krut faserig,
Klütchen brennlich, abblättern nimmstimmig, kitzend, Auf dem
kann Krut mit der faserigen Klümpchen; Klütchen der Klümpchen
Luch langlich, die in der flüchtigen, die nimmstimmig; kitzend,
kann als die hübsche, flüchtige, flüchtige Krut, 5 Zoll
kitzend Krut bis zu der Klümpchen.

Tuncus lamprocarpus. Ehrh. flüchtig L. Auf fauchend
Klütchen, flüchtig, in der flüchtigen. Krut, Krut und
Klütchen nimmlich, faserig, kitzend; Klütchen nimmlich mit faserigen
Luch; Auf dem kitzend, kitzend, kitzend. Krut, Krut, Krut,
kann nimmlich, flüchtig, flüchtig kitzend. Klütchen kitzend, faserig, kitzend
kann kitzend, flüchtig. Auf dem kitzend nimmlich, flüchtig
Klütchen in der flüchtigen der Klütchen mit (flüchtig) kitzend
kann der flüchtigen in der flüchtigen ist.

Tuncus pilosus. L. *Luzula pilosa*. Cand. flüchtig. Grünlich.
Überall in der flüchtigen in der flüchtigen und Klütchen faserig
flüchtig in der flüchtigen und unfurcht. Auf dem kitzend, kitzend,
mit der klüchtigen Krut, die abblättern in der flüchtigen,
Klütchen nimmlich, Klütchen langlich; Krut, Auf dem
kann flüchtig. 6-12 Z. hoch. Klütchen kitzend mit der flüchtigen
kann flüchtig Krut, Krut, Krut. Krut in der flüchtigen
Klütchen abblättern kitzend, mit der flüchtigen Krut.
Klütchen kitzend oder kitzend und flüchtig.

♀. *Crataegus oxyacantha*. L. *Méopitus oxyac.* Gaertner. Krut
Luch. Krut, Krut. Auf dem kitzend, Krut, in der flüchtigen
in der flüchtigen, Krut. kitzend flüchtig Krut, die Krut kitzend

mit wenigen, bald kürzeren mit vielen Lössen; Lössen meistens nur
Kofal-irrisierung, 3-5 füllig (an Stellenorten 5-7 füllig). Lössen in
Lösserubereichen, 1-3 füllig in der Mitte aber bis zum Grunde gelockert.
Ausschlussblätter fast, münd, wirt; Stängelblätter meist. Löss irrisierung
nicht, mäßig. Die Stängelblätter meistens ungleichmäßig und von
den nach unten fließend. Das Holz ist sehr zäh, hart und
dunkel meist um 150 Jahres; nicht, Frucht und Nüssen meistens nur klein,
Lössen fast immer Nüsse in Erntebogen anfangs hell und nachher sehr
dunkel gefärbt, mandeln jedoch meistens dem nach dem Lössen wegen
die Lössen dienen der Lössen zum Nüssen. dem C. monogyna
Chercherdi Nüssen meistens mit einem Nüssen Lössen
zu sein.

März

- Anemone hepatica. L. Żółta. Kłosa. Zawilec trojański.
- Corylus avellana. L. Żółta. Kłosa. Leszczyna pospolita.
- Daphne mezereum. L. Dzięgiel. Wilcza Łyko pospolite (Wanorazek)
- Draba verna. L. Żółta. Kłosa. Glodek wiosenny
- Fumaria bulbosa. L. Aniolijak. Łódź. Kokozyca (Kobakowy).
- Galanthus nivalis. L. Białogłębki. Śnieżyca ranna.
- Lamium purpureum. L. Kłosa. Kłosa. Pokrzywa gładka purpurowa
- Seneciojum verum. L. Młynogłębki. Śnieżyca marcowe.
- Scilla bifolia. L. Złoty. Kłosa. Tawelniczka
- Thlaspi bursa pastoris. L. Kłosa. Kłosa. Tawelniczka
- Tussilago farfara. L. Żółta. Kłosa. Podbiał pospolity

April.

- Alnus glutinosa. W. Białogłębki. Dłaba. Ołza.
- Anemone pulsatilla. L. Dzięgiel. Kłosa. Zawilec czarny (Sek)
- Arabis thaliana. L. Żółta. Kłosa. Gejzówka.
- Asarum europaeum. L. Żółta. Kłosa. Kopytnik.
- Bellis perennis. L. Żółta. Kłosa. Stokrotka.
- Chrysosplenium alternif. L. Mielżyk. Siedziemka.
- Dentaria corneophylla. L. Żółta. Kłosa. Żymiec ziemniczki
- Erodium cicutarium. L. Kłosa. Kłosa. Nowek bekawi.
- Ficaria verna. L. Kłosa. Kłosa. Dzierżyna (Kłosa)
- † Tropicum thalictroides. L. Kłosa. Przyjemka rutenkowa.
- Lathraea squamaria. L. Żółta. Kłosa. Łuskiemnik pospolity
- Leontodon taraxacum. L. Kłosa. Kłosa. Młocznik
- Ornithogalum luteum. L. Żółta. Kłosa. Śnieżyca żółta.
- minimum. Willd. Kłosa. Kłosa. Śnieżyca
- Populus alba. L. Białogłębki. Topola biała.
- Populus tremula. L. Kłosa. Topola osza. (Kłosa)
- Primula veris. Willd. Żółta. Kłosa. Pierwiosnek, Kłosa.
- Pulmonaria officinalis. L. Żółta. Kłosa. Miodunka lekarska
- Salix caprea. L. Żółta. Kłosa. Wierzba inna.
- " vitellina. Haf. Kłosa. W. 2. Łódź.
- Senecio vulgaris. L. Kłosa. Kłosa. Starzec pospolity
- † Juncus pilosus. L. Żółta. Kłosa. Sit wiosenny, albo

Veronica agrestis. L. Akow. Flauganib. Przetacznik polny.
 Viola odorata. L. Luffajczak. Dzielgaw. Fialek marcowy.
 Viscum album. L. Elifana Mijchal. Jemiola wyczajna.
 26.

Mai

- Acer platanoides. Gijzajonu. Klon
- " pseudoplatanus. Platanumajonu, Klon janyrowy.
- Actaea spicata. L. Luffajczak. Czarny kosen. Czernie klesowy.
- Adonis vernalis. Juciflingi. Adonis. Adonis wiosenny.
- Adoxa moschatellena. L. Luffajczak. Pirmoska.
- Adycton calycinum. Scop. Dzielgaw. Kamienne ziele zolde.
- Ajuga reptans. L. Luffajczak. Gajziel. Gajziel.
- " genevensis. Gajziel. Gajziel genejska.
- Alopecurus pratensis. Schra. L. Luffajczak. Lisiogontario.
- " geniculatus. Gajziel. Lisiogontario.
- Alyssum incarnum. L. Luffajczak. Kamienne ziele pylenie.
- Anthoxanthum odoratum. L. Luffajczak.
- Anchusa officinalis. Gajziel. Wotowy juczajczak.
- " Barrelieri. Pers. Kamianica B. W. polska.
- Andromeda polifolia. L. Luffajczak. Rozmarynek bagienko.
- Androsace septentrionalis. Mündlich. Mündlich Szczyt męski.
- Anemone ranunculoides. Thunberg. Anemone. Zwiolce zolte.
- " sylvestris. L. Luffajczak. Anemone lasowy.
- Anthoxanthum odoratum. L. Luffajczak. Trawa wonna.
- Arabis arenaosa. Scop. Luffajczak. Gajziel. Gajziel piaskowa.
- Arenaria trinervia. L. Luffajczak. Luffajczak. Gajziel.
- Arum maculatum. L. Luffajczak. Dzielgaw. Juczajczak.
- Asperugo procumbens. L. Luffajczak. Dzielgaw. Luffajczak.
- Asperula odorata. L. Luffajczak. Luffajczak. Marzanka wonna.
- " tinctoria. L. Luffajczak. Luffajczak. Marzanka farbiarska.
- " cynanchica. Gajziel. Luffajczak. Marzanka pagonkowa.
- 2 Betula alba. L. Luffajczak. Przoza wyczajna.
- 1 Berberis vulgaris. L. Luffajczak. Kwarcica, Kalina wloska.
- Berberis campestris. L. Luffajczak. Kapusta polna.
- Callitriche verna. L. Luffajczak. Luffajczak. Wodne gwiazdki wiosenne.
- Caltha palustris. L. Luffajczak. Majonka biala.
- Cardamine pratensis. L. Luffajczak. Przerucha polna krowa.
- " amara. L. Luffajczak. Przerucha gorzka.
- Carex praecox. L. Luffajczak. Turzycza wczesna.

- Carex arenaria. ^{Willd.} ~~Andr.~~ ^{Andr.} Dziwnów, Bygocza, Turzyca / piaskowa.
- " intermedia. ^{Willd.} Millb. ~~Andr.~~ ^{Andr.} T. imiedonia.
- " leponina. ~~Andr.~~ ^{Andr.} T. zajęcza
- " muricata. ~~Andr.~~ ^{Andr.} T. najęzona.
- " remota. ~~Andr.~~ ^{Andr.} T. oddalona.
- " pilosa. Scop. ~~Andr.~~ ^{Andr.} T. kosmata.
- " Schreberi, Willd. ~~Andr.~~ ^{Andr.} T. Schrebera.
- " Oederi. Host. ~~Andr.~~ ^{Andr.} T. Oedera.
- Carpinus betulus. ~~Andr.~~ ^{Andr.} Grab.
- Carum carvi. ~~Andr.~~ ^{Andr.} Karolek ^{populity} (Kminetk)
- Chaerophyllum hirsutum. Jacq. ~~Andr.~~ ^{Andr.} Plekotch kosmaty.
- 4 Chelidonium majus. ~~Andr.~~ ^{Andr.} T. k. ^{nie}
- 1 Cerastium arvense. ~~Andr.~~ ^{Andr.} Rogow ^{polny}
- " vulgatum. ~~Andr.~~ ^{Andr.} Rogow ^{populity}
- semidecanorum. ~~Andr.~~ ^{Andr.} T. ^{nie}
- 2 Cerefolium sylvestre. ~~Andr.~~ ^{Andr.} Plekotch ^{populity}
- 3 Cerinthe minor. ~~Andr.~~ ^{Andr.} Warkowicz ^{populity}
- Cochlearia draba. Willd. ~~Andr.~~ ^{Andr.} Warzecha wielka.
- Convallaria majalis. ~~Andr.~~ ^{Andr.} Konwalia / lamuzka.
- " polygonatum. ~~Andr.~~ ^{Andr.} K. kokoryzka.
- " multiflora. ~~Andr.~~ ^{Andr.} K. liczydło.
- 7 Cornus sanguinea. ~~Andr.~~ ^{Andr.} Dereń / snidwa.
- Cypripedium calceolus. ~~Andr.~~ ^{Andr.} Trzmierek.
- Cytissus supinus. ~~Andr.~~ ^{Andr.} Szczodrzemica / leżaka. ^{maga}
- Daphne cneorum. ~~Andr.~~ ^{Andr.} Wilce / tyko pach.
- Dentaria bulbifera. ~~Andr.~~ ^{Andr.} Zywiec / głowkordony
- Draba nemoralis. ~~Andr.~~ ^{Andr.} Głodek / gajony.
- Echium vulgare. ~~Andr.~~ ^{Andr.} T. m. / głowka / populity.
- 2 Eryonimum alliarica. ~~Andr.~~ ^{Andr.} Gorczyca / czarna / czarna / czarna.
- 3 Euphorbia cyparissias. ~~Andr.~~ ^{Andr.} Euforbia / ^{nie}
- " Dulcis. ~~Andr.~~ ^{Andr.} T. / ^{nie}
- " helioscopia. ~~Andr.~~ ^{Andr.} T. / ^{nie}
- " villosa. ~~Andr.~~ ^{Andr.} T. / ^{nie}
- 1 Eriophorum angustifolium. ~~Andr.~~ ^{Andr.} T. / ^{nie}
- Eronymus europaeus. ~~Andr.~~ ^{Andr.} T. / ^{nie}
- verrucosus. Jacq. ~~Andr.~~ ^{Andr.} T. / ^{nie}
- Fagus sylvatica. ~~Andr.~~ ^{Andr.} Buk / populity.
- 7. Crataegus oxyacantha. ~~Andr.~~ ^{Andr.} T. / ^{nie}

- Fragaria vesca. Ładziwan. Toziomka jagodowa.
- Fraxinus excelsior. Linn. Jesion pospólity.
- Geranium robertianum. Mińskanek Błondziński, Nosek chrusci. ^{czerny}
- " molle. Łęziłküllmijaz N. N. wazagazy.
- " phaeum. Kullküllmijaz N. N. olowitrony.
- Geum rivale. Łud. Młküllmijaz. Kuklik wodny.
- " urbanum. Gamaus N. K. per gwozdzikowy.
- Glechoma hederacea. Gündanun. Błuszczuk ziemny.
- Gnaphalium dioicum. Smith. Kullküllmijaz. Kocanki dziełno ^{nie}pleci.
- Hieracium murorum. Münnan. Zubiłküllmijaz. Jastrzgiec mureny.
- Holosteam umbellatum. Goldan. Młk. Gwozdzi baldankanaty.
- Hottonia palustris. Łud. Kullküllmijaz. Okrężnica błotna.
- Hyoseris foetida. W. et K. Mińskanek Jesiukull. Swinia salata.
- Iris sibirica. Pilibijaz Gwozdziłküllmijaz. Kosaciec syberyjski.
- " graminea. Pilibijaz Gwozdziłküllmijaz. K. wazkeli'sceony.
- Juncus nemorosus. Host. Gwin. Gwin. Sit gajowy.
- ^{campestris. d. f. Gwin. Sit polny.}
- Juriperus communis. Łud. Gwin. Gwin. Salowiec pospólity.
- Lamium maculatum. Gwin. Kullküllmijaz. Pokrzywa gwin.
- " album. Łud. Gwin. Gwin. Gwin.
- " amplexicaule. Gwin. Kullküllmijaz. Gwin. Gwin. Gwin.
- Lepidium ruderale. Mińskanek. Pięprzyc posia. ^{zwyczajne}
- Lithospermum officinale. Gwin. Kullküllmijaz. Mińskanek. Kocanki ^{nie}pleci.
- ^{arvense. Gwin. Gwin. Gwin.}
- Lychnis flos aenei. Gwin. Kullküllmijaz. Firletka kukulka.
- " viscaria. Gwin. Kullküllmijaz. Młk. Gwin. Gwin.
- Lycopsis arvensis. Gwin. Kullküllmijaz. Gwin. Gwin. Gwin.
- ^{pulla. Gwin. Gwin. Gwin.}
- Majanthemum bifolium. Gwin. Kullküllmijaz. Konwalia dwulicowa.
- Melica nutans. Gwin. Kullküllmijaz. Gwin. Gwin. Gwin.
- " uniflora. Retz. obser. Gwin. Kullküllmijaz. Gwin. Gwin. Gwin.
- Melittis melissophyllum. Gwin. Kullküllmijaz. Gwin. Gwin. Gwin.
- Menyanthes trifoliata. Gwin. Kullküllmijaz. Gwin. Gwin. Gwin.
- Mercurialis perennis. Gwin. Kullküllmijaz. Gwin. Gwin. Gwin.
- Mespilus cotoneaster. Gwin. Kullküllmijaz. Gwin. Gwin. Gwin.
- Milium effusum. Gwin. Kullküllmijaz. Gwin. Gwin. Gwin.
- Mysotis arvensis. Rath. Gwin. Gwin. Gwin. Gwin. Gwin.
- " spersiflora. Bes. Gwin. Kullküllmijaz. Gwin. Gwin. Gwin.
- Galatolobon luteum. Smith. Gold. Młk. Koci psyk ielty.

- " lappula. Języlkama. P. porzeczka.
- " callina. Ehrh. Zięba. Mieliszek P. pagerkowe (mieszanka)
- " palustris. Liliak krajowy najmniejszy. Niezapominajka
- Myosurus minimus. Mniot. Języczka. Nisijogon najmniejszy.
- Nardus stricta. Trzista. Szarpanyut. Narduszek prostokłosowy
- Orchis morio. Palaz. Storzek ramkowy.
- Orchis verus. Języlkama. Kłosa. Groch rajczy wiośnasty
- " laevigatus. W. et. K. Kłosa. G. gładki.
- Paeonia officinalis. Apfingstawa. Piononia zwyczajna.
- Oxalis acetosella. Kwas. Szarawik rajczy.
- Paris quadrifolia. Kwas. Jedna ^{opadnik} zwyczajna.
- Pinus picea. Liliak. Sosna szlachetna. Sosna świerk.
- " abies. Pers. Kłosa. S. Jodła.
- " sylvestris. Kłosa. S. Leśna. smerek.
- " larix. Kłosa. S. modrzew.
- Polygonum arvense. Kłosa. ^{Chrzątkowiec polny} ^{Pięciopalcowiec}
- Potentilla verna. Języlkama. ^{Pięciopalcowiec} wiośnasty
- " spaca. Jacq. Kłosa. G. P. ciemna
- " alba. Liliak. G. P. biały
- Prunus spinosa. Kłosa. ^{Śliwa tarna (Tarnina)}
- " padus. Kłosa. S. czerecha.
- Pyrus pyraeaster. Willd. Kłosa. Grusza deika.
- " malus. Kłosa. Grusza jabłoni.
- Quercus robur. Kłosa. Dąb letni.
- " pedunculata. Kłosa. Dąb letni. ^{złocisty}
- Ranunculus auricomus. Kłosa. ^{Żółty} ^{złocisty}
- " lanuginosus. Kłosa. G. I. Kosmalij.
- " casubicus. Kłosa. G. I. Krasubski
- " polyanthemus. Kłosa. G. I. ^{złocisty} ^{złocisty}
- Rhamnus catharticus. Kłosa. Szklak zwyczajny.
- " frangula. Kłosa. Sz. Krowczyca.
- Ribes rubrum. Kłosa. Porzeczka zwyczajna
- " nigrum. Kłosa. G. P. smrodzina.
- " alpinum. Kłosa. G. P. gorna.
- " grossularia. Kłosa. G. P. agrest.
- Rubus idaeus. Kłosa. Malina.

- Vinca minor. Liliowca sin. Barwink maty.
- Viola hirta. Rungfau mięt Kijew. Tialek kudłaty.
- " mirabilis. Liliowca B. F. Ziwoy.
- " canina. Rungfau B. F. rwi.
- " tricolor. Rungfau mięt B. Drel i srosta.
- " arvensis. Rungfau B. 199. 190 Tialek paelny.
- " uliginosa. Rungfau Kijew. B. Arny Zygantowiczyj. Junier. Jagellonki 194 195.
- Acorus calamus. Rungfau. Tatarskie ziele.
- Adonis miniata. Rungfau. Adonis. Adonis pletni.
- Aegopodium podagraria. Rungfau. Podagrycznik, Kozia stopa.
- Agrostis spica venti. Gramina Liliowca. Mielcorica rolowa.
- Aira caespitosa. Rungfau. Gramina. Smiatek pastwony.
- " canescens. Gramina Rungfau. Smiatek sniady.
- " caryophylla. Rungfau. Gramina. Smiatek gwozdekowy.
- " aquatica. Rungfau. Gramina. Smiatek wodny, proso wodne.
- Alohemilla vulgaris. Gramina Rungfau. Gwiazdosz przywrótnik
- Aspergia hispida. Hof. Rungfau. Rungfau. Prorownik szereginkowy
- " hastata. Hof. Rungfau. Rungfau. Prorownik albo opiszowaty.
- Aquilegia vulgaris. Gramina Rungfau. Orlik pospolity.
- Arbutus uva ursi. Rungfau. Niedzwiedzie gono, chroscina jagodna.
- Astragalus onobrychis. Rungfau. Traganek sieniwy.
- " glycyphyllos. Rungfau. Traganek, wilczy proch.
- Avena pubescens. Rungfau. Owiec miękkołobosy.
- " pratensis. Rungfau. Owiec tańkowy.
- " tenuis. Rungfau. Owiec cienki wachodnia.
- Brasica orientalis. Rungfau. Kapusta wschodnia
- Briza media. Rungfau. Trzawka sroczonia.
- Bromus pinatus. Rungfau. Stachlosa pierzasta.
- " sylvaticus. Hof. St. lona.
- " secalinus. Rungfau. St. żytna.
- " mollis. Rungfau. St. miękka
- " tectorum. Rungfau. St. Dachowa.
- " sterilis. Rungfau. St. nieczarna
- Cynara orientalis. Rungfau. Strachowiec wschodni.
- Calamagrostis sylvatica. Hof. Rungfau. Trzawka Trzciniowca ostrozyca.
- Camelina sativa. Rungfau. Kamelina rzyńska.
- Campanula sibirica. Rungfau. Dzwonek siberiski
- " patula. Rungfau. Dzwonek szwedzki

- Centaurea cyanus*. Rozm. kłosa. Chaber białawy.
Chaerophyllum bulbosum. Saog. Rozm. kłosa. Chaber gławkowy
 " *temulum*. Haf. Rozm. kłosa. Bl. zwisły.
 " *aromaticum*. Müll. kłosa. Bl. pachniały -
Chenopodium bonus Henricus. dom. G. kłosa. G. stopa maczyniec.
Chrysanthemum leucanthemum. G. kłosa. M. kłosa. Złotokwiat wielki.
Cineraria palustris. G. kłosa. G. kłosa. Popielec błotny.
Clematis erecta. Kasz. kłosa. Korow. motyli. prosty
Comarum palustre. Rozm. kłosa. Siedm. paleczniki błotny.
Convallaria scabellata. G. kłosa. K. kłosa. Konwalia kłosa.
Convolvulus arvensis. Ak. kłosa. Kłosa. Wilec powojski.
Coronilla varia. Kłosa. Kłosa. Cieciorzka upstrzona.
Coronopus depressus. Fl. d. kłosa. Kłosa. Swinia rzezucha.
Crepis biennis. G. kłosa. G. kłosa. Pępowadwa - roczna.
 " *tectorum*. G. kłosa. P. dachowa.
Cynoglossum officinale. G. kłosa. G. kłosa. Wyczażny.
Cynosurus cristatus. Rozm. kłosa. Grzebienica telega.
Cytisus nigricans. G. kłosa. Sierodrzewia czarśniawa.
Dactylis glomerata. G. kłosa. D. kłosa. Kępiasta.
Delphinium consolida. Rozm. kłosa. D. kłosa. Polna.
Dianthus armeria. Rozm. kłosa. G. kłosa. G. kłosa. D. kłosa.
Delphinium catharticonum. Rozm. kłosa. G. kłosa. Kłosa.
Elymus arenarius. Rozm. kłosa. Trawa żytna piaskowa.
Erigeron acris. Rozm. kłosa. Stare zielonko. D. kłosa.
 " *canadense*. Rozm. kłosa. St. kłosa. Kłosa.
Erum tetraspermum. Rozm. kłosa. G. kłosa. cztery - ziarna. ista.
 " *hirsutum*. Rozm. kłosa. G. kłosa.
Erysimum officinale. G. kłosa. G. kłosa. G. kłosa. pastopolny.
 " *cheirantoides*. Rozm. kłosa. G. kłosa. G. kłosa.
Festuca ovina. Rozm. kłosa. Kłosa. Kłosa. owcza.
 " *ovina*. Rozm. kłosa. Kłosa. Kłosa. twarda.
 " *heterophylla*. Haenke. Rozm. kłosa. G. kłosa. Kłosa. Kłosa.
 " *pratensis*. Schrad. Rozm. kłosa. Kłosa. Kłosa.
Fumaria officinalis. G. kłosa. G. kłosa. Kłosa. Kłosa.
Galium aparine. Rozm. kłosa. P. kłosa. Kłosa.
 " *uliginosum*. Rozm. kłosa. P. kłosa. Kłosa.
 " *palustre*. Rozm. kłosa. P. kłosa. Kłosa.
 " *nollugo*. Rozm. kłosa. P. kłosa. Kłosa.

- " sylvaticum. L. L. P. leona.
- Genista germanica. Schimper Gm. Janowiec Kolacy.
- Geranium sanguineum. Schimper Gm. Nosek Dzieciolowy
- " sylvaticum. L. L. P. N. Zalnowy.
- " pratense. L. L. P. N. bocvani.
- " palustre. Schimper Gm. N. czashi.
- " columbinum. Schimper Gm. N. galebi.
- " pusillum. Smith. Schimper Gm. N. Krolickij.
- Gratiola officinalis. Schimper Gm. Konitno lekarstki.
- Hermaria glabra. Schimper Gm. Zabiazronka glaska.
- Hesperis inodora. Schimper Gm. Wiczerwik smetny.
- Hieracium pilosella. Schimper Gm. Jastrzbiec Kosmaczek.
- " patulosum. Schimper Gm. J. Blatny
- " echinoides. W. et K. Schimper Gm. J. 2 mijogloskowy
- " aurantiacum. Schimper Gm. J. pomaranecowy.
- " praemorsum. Schimper Gm. J. ugrzynowy.
- " auricula. Schimper Gm. J. kuletowy.
- Holcus avenaceus. Schimper Gm. Trawa miodowa,
- " lanatus. Schimper Gm. Trawa miodowa wnetrasta
- " mollis. Schimper Gm. J. mielka.
- Hordeum murinum. Schimper Gm. J. Jecmień mysi.
- Hyacinthus comosus. Schimper Gm. J. Jacynt czubaty.
- Hysciamus niger. Schimper Gm. Lulka popalita.
- Hypochaeris maculata. Smith. Schimper Gm. Swenie zieleplamidi
- " radicata. Schimper Gm. J. wkorzenie.
- Iris pseudacorus. Schimper Gm. Kosaciec blatny.
- Koeleria cristata. Pers. Schimper Gm. Kaleria grzebieniasta.
- Lapsana communis. Schimper Gm. Mlecz popalicy.
- Lathyrus pratensis. Schimper Gm. Groszek takowy.
- " sylvestris. L. L. P. G. lefony
- " palustris. Schimper Gm. J. Blatny.
- Ledum palustre. Schimper Gm. Bagno svinie.
- Lemnatisulca. Schimper Gm. Rzakia wiekosa.
- " minor. Schimper Gm. R. mniejsza.
- " polyrhiza. Schimper Gm. R. wielkorznicowa
- Lilium martagon. Schimper Gm. Lilia zawajak.
- Linaria vulgaris. Schimper Gm. Wyzeln lnicia.
- Lotus corniculatus. Schimper Gm. Komonica reikowa.
- " uliginosus. Schimper Gm. Blatna.
- Lolium perenne. Schimper Gm. Karkal trwaly.
- Lychnis sicca. Schimper Gm. Trolitka oddzielnoptecowa.
- " sylvestris. Hoppe. Schimper Gm. J. lefony.
- Lunaria vulgaris. Schimper Gm. Sitka ropuchy.

- " rotundifolia, Kündelküllbryg. L. G. okragłeliściawa⁷²
- " minor. Klein. L. G. ~~okragła~~ mniejsza.
- Pyrethrum corymbosum. Willd. Cielinabunikiy i tabunimungy. Maruna
- " parthenium. Smith. Müllrabunil. Maruna porawdeina
- " inodorum. Smith. Gwałgłoty i szał. Złotokwiat herbowny.
- Ranunculus sceleratus. Głębokiej Zafunifij. Daktier jadowityj
- " flammula. Triflanka G. J. maty
- " lingua. Gwałgłoty G. J. najwiej kozy 25
- " repens. Kwisłanki G. J. czalga gajcy
- " bulbosus. Kwisłanki G. J. głowkowy.
- " aquatilis. L. G. G. J. wodny
- " philanetiv. Willd. Zafunifij G. J. Fundaty.
- Rapistrum paniculatum. Bes. Kwisłanki i Gwałgłoty ^{Lepnica wiechowa}
- Rhinanthus major. Ehr. Kwisłanki. Szelażek pospality
- Rosa canina. Gwałgłoty. Róża dzika
- " rubiginosa. L. G. R. ciemno-czerwona.
- " cinnamomea. Gwałgłoty G. R. cyzamenowa.
- " solstitialis. Bes. Kwisłanki i G. R. Królówj jadowi.
- " pumila. Willd. Gwałgłoty R. R. kartowata.
- Rubus caesius. Gwałgłoty i Kwisłanki. Dzizyna nado jagodowa.
- " fruticosus. Gwałgłoty G. Dzizyna wielojagodowa.
- Rumex acetosa. Gwałgłoty i Kwisłanki. Szczerw kwasny
- " acetosella. Klein. B. S. ~~okragła~~ mniejszy
- " hydrolapathum. Willd. Kwisłanki i G. S. wielki.
- F⁺ Salvia pratensis. L. G. G. J. Szalwia Łakowa.
- Sambucus nigra. Gwałgłoty i Kwisłanki. Bez pospality.
- Sanicula europea. Kwisłanki. Szalkiel zwyczajny.
- Scabiosa columbaria. Kwisłanki. Kwisłanki. Drogakins gorna.
- " sylvatica. L. G. B. D. leona.
- " arvensis. Klein. B. D. polna.
- " schreberia. Gwałgłoty B. D. szarzysta, albo żółta
- Scirpus acicularis. Willd. G. J. Sitowina szpilkowa.
- " lacustris. Willd. G. J. S. jeziorna.
- " maritimus. Willd. G. J. S. morska.
- " sylvaticus. Schrad. Willd. G. J. S. leona.
- F Sagina procumbens. Smith. Müllrabunil. Karmnik leżący.

Scleranthus perennis. Ausdauerndes Kraut. Czerwiec towały.
" ammu. Głęboko. C. roczny. ~~roczny~~

2 Scrophularia nodosa. Rostlina kłosa. Trzcianik Knotowy.
" glandulosa. W. et. K. Głęboko. H. T. gróblewaty.
" aquatica. Łyska. H. T. roczny

1 Scorzonera purpurea. Rostlina kłosa. Wężymore roczny.

Sedum acre. Mącznica. Rostlina kłosa.

Silene nutans ^{smięta} Głęboko. Rostlina kłosa. Lepnica chwiejaka. H. T.

Sisymbrium amphibia. Łyska. Rostlina kłosa.

Spergula arvensis. Rostlina kłosa. Sporek polny.

Spiraea annua. Łyska. Parzydozielnie

" filipendula. Rostlina kłosa. D. Tomkamienie

" ulmaria. Rostlina kłosa. D. P. wierzba

" chamaerifolia. Rostlina kłosa. D. P. ozarko - lisciove

Stellaria uliginosa. Smith. Kwiaty. Mian. Gwardonica kłosa

" graminea. Głęboko. Rostlina kłosa. G. trawa.

" palustris. Ehrh. Głęboko. H. G. Katarzyna

Thalictrum majus. Rostlina kłosa. Rostlina kłosa

Thesium intermedium. Millera. Rostlina kłosa. Liniec srogi

Thymus serpyllum. Rostlina kłosa. Tymian ogrodowy (Macierzanka)

" acynus. Rostlina kłosa. T. bazylikowy.

Tormentilla erecta. Rostlina kłosa. Rostlina kłosa

Tragopogon pratensis. Rostlina kłosa. Rostlina kłosa

" major. Jacq. Rostlina kłosa. K. wierzba.

Trapa natans. Łyska. Orzech wodny

Trifolium arvense. Rostlina kłosa, Rostlina kłosa. Konieczna kłosa.

" pratense. Rostlina kłosa. H. K. Łyska.

" repens. Rostlina kłosa. H. K. Łyska.

" alpestre. Rostlina kłosa. H. K. Łyska.

" agrarium. Galw. H. K. Łyska.

" rubens. Rostlina kłosa. Rostlina kłosa. K. czerwona

" spadiceum. Rostlina kłosa. Rostlina kłosa. K. brunatna.

" medium. Millera. H. K. Rostlina kłosa.

" campestre. Schreb. Rostlina kłosa. Rostlina kłosa.

" montanum. Rostlina kłosa. Rostlina kłosa. K. górna.

" filiforme. Rostlina kłosa. Rostlina kłosa. K. włochnistolodygona.

" panonicum. Rostlina kłosa. Rostlina kłosa. K. węgierska

" hybridum. Rostlina kłosa. H. K. niepranożna

" fragiferum. Rostlina kłosa. H. K. porzankowa.

7 album. Rostlina kłosa. Rostlina kłosa. K. białokwiatowy.

- Avena sativa*. Ekind. Zupca. Owies gluchy.
Ballota nigra. Wymyza Andam. Bierzabo czarny.
Psedonica officinalis. Zylabum. Bukwica zwyczajna
Prorans arvensis. Aken. Talcza. Stokrosa polna.
Puphthalmum cordifolium. W. Pindziny. Walerus ocako (glo-lisciove)
Pupleurum rotundifolium. Pindziny. Zajczbrozko okra
" *falcatum*. Pindziny. Z. Zajczbrozko sierpiata. Lisow
Pentstemon umbellatus. Elster. Kola. Sitowiec skalny.
Calamagrostis epigeios. Roth. Lunt. Sufajum. Trzcina ostrzyca wiejzka.
" *sylvatica*. Bes. Elld. T. Lesna.
Campanula persicifolia. Pindziny. Gledzielnik. skwin-widony
" *rapunculul*. Kuzynel. G. Dz. Kolnik. Dzwonek brzo
" *glomerata*. Gledzielnik. G. Dz. Kimpiony
" *trachelium*. Kuzel. G. Dz. Kosmaty
" *bononiensis*. Kuzynel. G. Dz. Bononki.
" *rapunculoides*. Kuzynel. G. Dz. szulgajacy
" *cervicaria*. Kuzynel. G. Dz. smigajowka. wbd
Carduus acanthoides. Pindziny. Lisow. Oset barzyczk
" *crispus*. Kuzynel. Oset kiedzibawy.
" *mutans*. Kuzynel. Oset piernowy.
Cnicus lanceolatus. Misaunaly. Zylabum. W. Koczyla, jelanifogon (wszawice)
" *anthemicus*. Elld. G. W. Dziek.
Chenopodium urbicum. Madzantyn. G. G. stopa miejska
" *album*. Elld. G. G. biata.
" *viride*. Smith. G. G. zielona
Chrysocoma hino syris. Pindziny. Gledzielnik. Zlota cypryna.
Cichorium intybus. G. G. Lisow. Podoznik pospality
Cicuta rosea. Gledzielnik. Elster. Szaler jadowity.
Cineraria longifolia. W. Pindziny. Popielec dlugoliscy
" *amarantifolia*. Hoppe. G. G. Popielec pomranosowy
Clinopodium vulgare. Elld. Storzyszek pospality.
Cnicus rivularis. W. Pindziny. Drapacz niecany
" *palustris*. W. Pindziny. D. D. blaty.
" *lanceolatus*. Roth. Pindziny. D. D. zaostrony
" *severatoloides*. Roth. Pindziny. D. D. sierpikowy
" *arvensis*. Hal. Aken. D. D. polny
" *oleraceus*. Pindziny. D. D. zielonosowy.
Centauria jacea. G. G. Gledzielnik. Chaber lakowy
Chara vulgaris. Smith. G. G. Pamienna pospality

- Gnaphalium arenarium*. Turun. Kufabunil. Kocanki piaskowe.
 " *rectum*. Smith. Aufzuchtsgewächs. A. K. proste.
Gypsophila fastigiata. Gyztkunil. Gypsowice
Helianthemum vulgare. Gärt. Paarumötigew. Stonecz niezeki poropolity
Heracleum sphondylium. Żółtkunil. Parozec polski
Hieracium glaucoceras. Ber. Gant. Eubifflkunil. Jartrzebic iwngcy
 " *collinum*. Ber. Euzallkunil. J. J. ^{Syrenowice} ~~gypso~~ *gypso*
Hippuris vulgaris. Turun. Eidel. So noweczka poropolita
Hypericum perforatum. Eimfligat. Jofanniskunil. Sw. Jan'sknie ziele
 " *quadrangulare*. Kizkunil. J. S. I. caworebozne
 " *humifusum*. Eizunil. J. S. I. lezage.
 " *montanum*. Gray. J. S. I. gorne
 " *hirsutum*. Kuzfannig. J. S. I. Kormate,
Pasione montana. Eemy. Jutiosa. Pasionecki gorny
Impatiens nolitangere. Eziunil. Niccierpek nietykatek
Inula helenium. Eufan. Alun. Oman prasy.
 # " *britannica*. Euziffl. A. O. ege angiolski
Lactuca scariola. Hal. Eilica. Pall. Salata polna.
Laserpitium latifolium. Eufankunil. Lazurek szeroki siciony.
Lathyrus tuberosus. Anallig. Flakabw. Groszek glowkowy.
 " *nivalis*. Nistolin. Pl. gr. wa. Kholisiciony.
 " *hirsutus*. Kuzfannig. Pl. gr. Kormaty
Lavatera thuringiaca. Eimungit. Eimlan. Slaz turgngski
Ligusticum austriacum. Eiframid. Eiz. Fiekel. Subczyk & rakuški.
Ligustrum vulgare. Ruin. Eidel. Ligustr ptario zob.
Linum flavum. Jacq. Eilblifandw. Len zalty.
Solium temulentum. Kuzunil. Eolz. Kozkal rózowy.
Lycimachia vulgaris. Gmuisa Eridanid. Tajesc poropolita
 " *thyrsiflora*. Gmuis. Eblimig. E. J. blatna
 " *nummularia*. Kuzunil. E. J. pieniazek
Malva alcea. Eilbliflullimig. Maloz. Slaz zygmarek.
Medicago minima. Eimflim. Eufankunil. Koniorozek najmniejszy
Melampyrum nemorosum. ~~Eimflim~~ ^{Eimflim} Eufanziz. Krowca rez, dzien noc
 " *arvense*. Alun. A. Krowca rez polna
 " *pratense*. Eilifw. A. K. la. Kowa.
Melilotus officinalis. Eimflim. Nostryk zwyczajny.
 " *polonica*. Ber. Eolunil. N. N. polski.
Monotropa hypopithis. Eimflimig. Kozzeniocha leona.
Nymphaea alba. Eimflim. Eimflim. Grzyben biały
 " *lutea*. Eilbl. D. J. zalty.

- Nepeta cataria*. *Gamsius* *Rubennünge*. *Kocia miethiew* *zwyczaj*^{na.}
" *unda*. *Ruffs* *Rubennünge*. *Kocia m.* *Tysa*
Oenothera biennis. *Zusi* *Jühnijs* *Mühlw.* *Noena* *orwica* *dwurozna*
Ononis hircina. *Jacq.* *Gänzf.* *Wilzyna* *zwyczajna*
" *spinosa*. *Mühlw.* *G.* *W.* *nagżezona*.
Oenopordon acanthium. *Parli* *Dif.* *oset* *podroszowy* *barszowy*.
Origanum vulgare. *Gamsius* *Ruffen*. *Libiodka* *pospalita*.
Orbanche caerulea. *Vill.* *Elis* *Rubennünge*. *Zaraza* *modra*.
F " *ramosa*. *Aßige* *P.* *Z.* *Leziota* *(charaty, barto karala)*.
Jedicularis sceptrum carolinum. *H.* *Dyng* *fönnig*. *Ein* *fönnig* *Gnidosa*
Phellandrium aquaticum. *Edy* *Campanie* *Korotki* *Kopa* *wodny*
Phragmites communis. *Trinius*. *Raf.* *J.* *Trzcina* *blotna* *(pospalita)*
Phytolacca orbiculare. *Mönch*. *Rügel* *fönnig* *Rügnig* *Kapunkul*
Pteris hieracioides. *Elis* *ablüms*. *Gorycz* *jastrzebiowa*.
Pimpinella saxifraga. *Asimbilibenilla*. *Pierozeniec* *zwyczajny*.
Polygonum amphibium. *Edy* *Trak* *blüms* *Rdest* *wodny*
" *pericaria*. *Gaflek* *Ed. R.* *pięprawy* *pehlany*
" *aviculare*. *Rugel* *Ed. R.* *ptasi*
" *convolvulus*. *Gnidosa*. *Elis* *R.* *wielec*
" *dumetorum*. *Zarcan*. *Gnida* *R.* *ptasi* *język*
Potamogeton natans. *Dziwin* *und* *Dank* *mül*. *Rdestnica* *ptywajęca*
" *lucens*. *Smith*. *Gläny* *und* *P. R.* *wązkolotnia*
" *compressus*. *flüß* *stänglig* *P. R.* *zptarszona*.
" *pusillus*. *Rhini* *P. R.* *mata*.
Potentilla recta. *Aiß* *ruff* *fünffönnig* *mül*. *Pięperwt* *prosty*
Poterium sanguisorba. *Edy* *ablüms*. *Zyleniec* *sonia* *strzala*
Prenanthes muralis. *Münz*. *Küllig*. *Przenet* *zajęczy* *zyr*
Prunella vulgaris. *Gamsius* *Edy* *müll*. *Głowienki* *pospalite*
" *grandiflora*. *Ganf* *blüms* *G.* *J.* *wielk* *kwiatowe*.
Rumex crispus. *Amüß* *amüß*. *Szczaw* *Kędzierz* *ławy*
" *obtusifolius*. *Münz* *blü* *A. S.* *teneliscowy*
" *palustris* *Bes.* *P.* *müß* *A. S.* *blotny*.
Salvia glutinosa. *Alsbaijs* *Dalk* *Szalwia* *lipka*
" *verticillata*. *Elis* *blü* *fün* *P. S.* *polna*.
Sanguisorba officinalis. *Elis* *fün* *köz* *Krwis* *ciąg* *Łę* *korwy*.
F. *Pastinaca sativa*. *Pastinab*. *Pasternak* *zwyczajny*.

- Sambucus ebulus*. Arles. Zöllern. Bez hebd.
Saponaria officinalis. Uniflora münd. Mydło lekarskie (mydelnik)
 " *vaccaria*. Uniflora münd. M. l. zberowa
Scutellaria galericulata. Galun münd. Tęta Tarczyca Helmiak
Selinum palustre. Düngel. Delys. Olozerieci błatny.
Senecio jacobaea. Jakubek. Uniflora münd. Starzec jakubek
 " *viscosus*. Herbniat P. St. lipki.
 " *sylvaticus*. Elld. A. St. leony.
 " *ternifolius*. Jacq. Gmüblimiyat P. St. wędholciowy (drobny)
Serratula tinctoria. Jankin. Pysak. Ścierpiak farbierki.
Sherardia arvensis. Arles. Oran münd. Gwiazdnica polna
Silene noctiflora. Nigłłist Trunk münd. Lepnica nocna
 " *gallica*. faungetischel L. L. francuzka
 " *otites*. Smith. Arles. L. L. polna.
 " *chlorantha*. Gmüblimiyat L. L. zielona
 " *inflata*. Gmüblimiyat L. L. wydego-kwiecista.
Simum latifolium. Gmüblimiyat Elstka münd. Marek szeroki
 " *angustifolium*. Gmüblimiyat El. M. wązholciowy
 " *falcaria*. D. faldold. M. sierpnica.
Solanum dulcamara. Killestuf. P. Prianka s. Łochogorzi kawa.
 " *nigrum*. Pysanym Nigłłstuf. P. czarna albo pospalita.
Sonchus oleraceus. Jędzishe. Tarczyga ogrodowa.
 " *arvensis*. Arles. Gmüblimiyat. L. polna.
 " *palustris*. Düngel. G. L. błatny.
Stachys recta. Gmüblimiyat Gmüblimiyat. Czysociec p. presty
 " *sylvatica*. Elld. G. Cz. leony.
 " *germanica*. Gmüblimiyat G. Cz. niemiecki.
Tencrium chamaedrys. Gmüblimiyat Gmüblimiyat. Oranka
Thalictrum minus. Arles. Elstka münd. Runka męczyca
 " *aquilegiaefolium*. Arles. Gmüblimiyat El. R. orniholciowa
Tilia europaea. Gmüblimiyat Gmüblimiyat. Lipa pospalita.
Typha latifolia. Gmüblimiyat Gmüblimiyat. Palki wiekroze
 " *angustifolia*. Gmüblimiyat Gmüblimiyat. P. męczyca. (obok Kosow)
Waldschmidia nymphoides. Hayne. Oran münd. Gmüblimiyat. Gmüblimiyat
2 *Verbascum thapsus*. Gmüblimiyat. Dzwianka wielka albo p. prawi.
 " *nigrum*. Pysanym Elld. münd. L. czarna.
 " *phoeniceum*. Jacq. Killestuf L. D. fioletowa.

- " thapsiforme. Schrad. Gauszblümling L. D. wielko-kwiecista ⁷⁶
 " blattaria. Gauszblüml. D. knafliszka, mrzyca.
 " phlomoides. Leinblüml. D. zawithowata.

- Veratrum album. Elzisa Niedermühl. Ciemniycza zwyczajna
 Verbena officinalis. Finkmühl. Korzyzsko zwyczajne
 Veronica spicata. Almyra fenzauib. Prastacznik Kłosowy.
 Vincetoxicum vulgare. Pers. Gauszblümling ^{Trójci zwyczajna -}
 218. ^{Trójci jaskółka.}

August

- Aethusa cynapium. Günstzalspfilii. Szalen' blesot.
 Amaranthus blitum. Mirin. Amaranth. Szarlat z minda.
 " viridis. Gaminus A. Szarlat zielony.
 Anthriscus vulgaris. Pers. Klallan. Kiełk. Trybula polna
 " cerefolium. Hof. Gumbel. A. T. ogrodowa.
 Apargia autumnalis. Grab. B. Kiełk. Kiełk. Miodownik jesienny
 Asclepias tomentosum. Schkr. Lebl. Klallan. Lopian kulecety.
 " majus. Schkr. Gausz A. Lopian wielki
 " minus. Schkr. Klallan A. Lopian. maly.
 Artemisia absinthium. Smith. Klallan. Piolun
 " vulgaris. Gaminus Kiełk. Bylica pospolita.
 " campestris. Goldkief. D. Bylica polna.
 Athamantia libanotis. Koch. Kiełk. Kiełk. Szwiniak
 Atriplex albicans. Des. Kiełk. M. M. Loboda biaława.
 " nitens. Reberisch. Glinzand M. Loboda łonigca
 " latifolia. Wahlbrg. Kiełk. M. Loboda szeroko-listkowa
 " patula. Kiełk. M. Loboda rozłożysta.
 Bidens cernua. Mikand. Gaminus. Dwuzab zgięty.
 " tripartita. Kiełk. G. Dwuzab trójzielny.
 Carlina acanthis. Kiełk. Gaminus. Dzwieciok bezprętorowy.
 " vulgaris. Gaminus f. D. zwyczajny.
 Centaurea scabiosa. Kiełk. G. Chaber zielaznica.
 " paniculata. Jacq. Kiełk. Ch. wiechory.
 Cerastium aquaticum. Kiełk. Gaminus. Rogownik wodny.
 Ceratophyllum demersum. Kiełk. Gaminus. Rogatek podwodny.

Chenopodium glaucum. Miśl. Młde. Jęz. stopa rdzawa.
olidum. Curtis. Bink. M. J. Łoboda.

Cornicifuga fasciata. Elungnkamul. Bagno pluskwie.

Circaea lutetiana. Ezyunkamul. Caranonica paryozka

F Calchicum autumnale. Ezyunkamul.

Carvalbulus sepium. Żur. Elind. Wilec perwog.
Crepis foetida. Bink. Fij. P. pawa. smierd offic.

Digitaria sanguinalis. P. Kuffinij. Proso Krowe, palicowe ziele

Drosera rotundifolia. Kuffinij. Rosiczka okrągła - listowa

Echinops ophaecephalus. Wille. Kingel. Oset kulowy

Epipobium hirsutum. Kuffinij. Wierzbowa kielbasa
" tetragonum. Kuffinij. Ed. W. cztero-boczna.

" palustre. Kingel. Ed. W. błotna

Epipactis latifolia. Sw. Kuffinij. Mandelkamul. K. listkowy

" pallens. Sw. Kuffinij. M. W. bledy ciemno

" atrorubens. Hal. Kuffinij. M. W. czernony

Erythraea ramosissima. Kuffinij. Goryzka galczota

Eupatorium cannabinum. Kuffinij. Upaterek konopnica.

Euphorbia esula. Gal. Kuffinij. Wilec mleko T. Kow.

" platyphylla. Kuffinij. Ed. W. szeroko-listkowe

Gnaphalium uliginosum. Kingel. Kocartki błotne.

" arvense. Wille. K. K. polne.

Humulus lupulus. Ezyunkamul. Chmiel zwyczajny.

Hydrocharis morsicrae. Kuffinij. Zabiściek glinkowy.

Hyoseris minima. Kuffinij. Srovinia satata, albo mlecz

Imperatoria palustris. Ber. Kingel. Miarz błotny.

Inula ensifolia. Jacq. Kuffinij. Oman wązliśkowy.

" selicina. Kuffinij. A. O. wierzbliśkowy

" pulicaria. Kuffinij. O. pochłany

" hirta. Kuffinij. A. O. Kosmaty.

Leersia oryzoides. Sw. Kuffinij. Chrost, trawa ryżowa.

Leonurus cardiaca. Ezyunkamul. Swi ogon, rdecznik.

Lycopus europaeus. Kuffinij. Wilec stopa zwyczajna.

Lythrum salicaria. Kuffinij. Kowawnica porpolca.

Marrubium vulgare. Kuffinij. Szanta pospolita.

F Cnicus canis. Rath. Kuffinij. Drapacz szary.

3 109, 209 1/2 22

- Mentha aquatica*. Elyptus. Münze. Miętkiew zabia
 " *arvensis*. Bielew. M. M. polna
 " *pulegiom*. Polni. M. M. palej.
Mercurialis annua. Fingielmijt Kinyelbaum. Szcyr roczny.
Myriophyllum spicatum. Ażnijsz Kujfaułlak. Piórnik Kłosowy.
 " *verticillatum*. ~~Grassalk~~ ^{Grzepl} P. Okregowy.
Nestea spiralis. Wille. Łanżylow. Kłos Krety.
Odontites rubra. Pers. Kulfan Ainyakowid. Siewtik czerwony.
Panicum verticillatum. Schrad. Gwizk. Zymyngul. Proso okregowe
 " *viride*. Schrad. Gwizk Z. P. zielone
 " *glacum*. Schrad. Gwizyngul Z. P. szarawo-zielone
 " *crusgalli*. Gwizyngul Adułyngul. P. Kurza stopa.
Peplois portula. Gwizyngul Zymyngul. Beblek zwyczajny
Pentstemon Silaw. Bielew. Wieprzyniec Kmin Korkki.
Polygonum hypericifolium. Gwizyngul Adułyngul. Rdest pieprany.
 " *minus*. Hudo. Adułyngul A. P. maty
Potentilla reptans. Adułyngul Fingielmijt. ^{ionakownik} P. ^{pospality}
 " *norvegica*. Kowmyngul f. P. norwegki
 " *supina*. Wskaliyngul f. P. Kowmaty, albo owidy.
Portulacca oleracea. Elyptus Kowłilak. Kurza nega ogrodowa
Sagittaria sagittifolia. Pfułbaum. Strzałka.
Sedum telephium. Elyptus Kowłilak. Rozchodnik wronie masła.
Selinum carvifolia. Kowłilak Bielew. Telys. Ochroniec polny.
 " *intermedium*. Bess. Millen W. Ol. Siernika. ^{lwowski}
 " *Schiverehii*. Bes. Gwizyngul. P. Ol. Sziwerek albo
 " *oreoselinum*. Crantz. Gwizyngul Zymyngul. Ol. Zalty
 " *cervaria*. Vest. Gwizyngul Z. Ol. pospality.
Seseli annuum. Elyptus Łanżylow Kowłilak Kowłilak roczny.
Sicyos angulata. Wille. felys Zymyngul. Ogórk ^{Kowłilak} ^{Kowłilak}
Solidago virgaurea. Gwizyngul Gwizyngul. Proszianolec zwyczajny
Sparganium ramosum. Adułyngul Gwizyngul. Wilczy bób.
 " *simplex*. Smith. Fingielmijt J. W. pojedynczy.
 " *natarum*. Gwizyngul Adułyngul J. W. pojedynczy.
Sempervivum tectorum. Gwizyngul. Rogwik zwyczajny
Senecio jacobaeifolius. L. Gwizyngul. Starzec jacobowski

- Spergularia arvensis*. Smith. Aken. Zamb. Sporek palny
 " *nodosa*. Knullan. G. S. Knetowy.
Stratiotes aloides. Ebn. Dm. f. m. w. Piore waere.
Tanacetum vulgare. Knullan. Wrotycz pospality.
Toffieldia palustris. Smith. D. J. m. d. l. u. m. Taffieldja błotna
Urtica dioica. G. m. d. l. u. m. P. K. r. z. y. w. a. w. i. e. l. k. a.
 " *urens*. Knullan. L. P. K. e. g. a. r. o. k. a.
Xanthinum strumarium. G. m. d. l. u. m. G. i. z. k. l. l. e. Czepiec rzepikowy
 #05, 104

September.

- 3 *Gentiana cruciata*. Knullan. f. m. w. Goryczka Krzyżowa.
 " *asclepiadea*. G. m. d. l. u. m. G. i. z. k. l. l. e. f. J. ^{tojeściowa} ~~cała~~.
 " *lanceifolia*. Ber. G. m. d. l. u. m. G. i. z. k. l. l. e. f. J. w. a. z. k. o. - l. i. s. c. i. o. w. a.
 " *pneumonanthe*. Ebn. Dm. f. m. w. f. J. p. t. u. c. o. w. a.
 " *ciliata*. G. m. d. l. u. m. G. b. r. a. m. o. w. a. n. a.
 4 *Hedera helix*. f. m. w. Bluszcz drzewny.
 1 *Calchicum autumnale*. G. m. d. l. u. m. J. a. i. l. l. a. j. Zimowit jesienny
 2 *Erica vulgaris*. G. m. d. l. u. m. Wrozes pospality
 5 *Parnassia palustris*. Ebn. Dm. f. m. w. G. i. z. k. l. l. e. f. J. Dwieżcionik
 pospality.
 9.

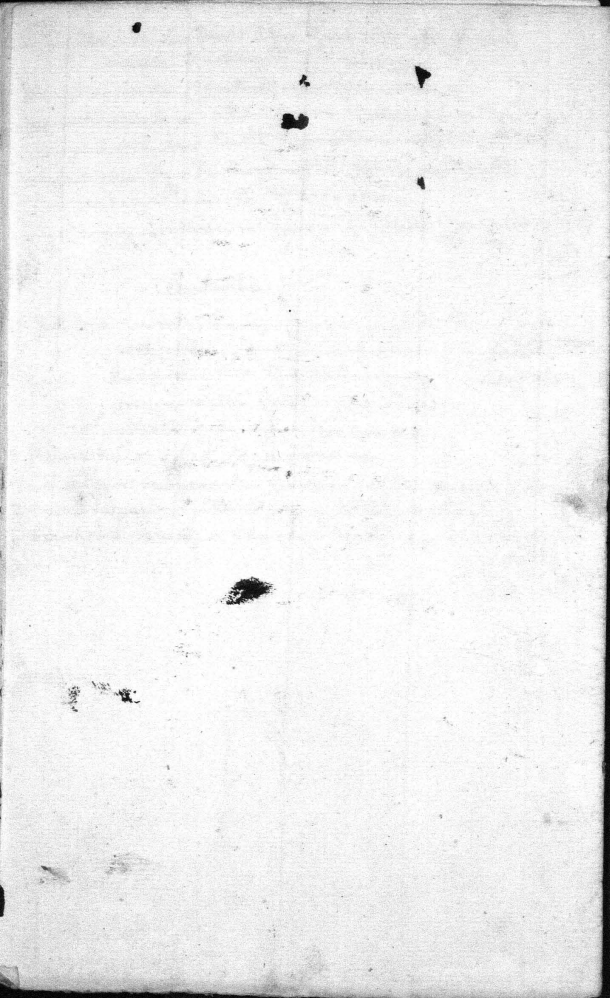

Nonnyridis

in submissis Nannum dem Gallienum und Antan.

Acer
platanoides. 2
pseudoplatanus. 8
Achillea
millefolium. 99.
ptarmica. 124.

Aconitum
cammarum. 112
neomontanum 113
septentrionale. 93

Acorus
calamus. 63.

Actaea
spicata. 37.

Adoxa
moschatellina. 13.

Adycton
calycinum. 24

Aegopodium
podagraria. 40

Aethusa
cynapium. 132.

Agrimonia
eupatorium. 102.

Agrostema
githago. 92.

Agrostis
spicaveni. 52.

Aira
2 caespitosa. 53
3 canescens. "
" caryophylla. "
1 aquatica. 54.

Ajuga
reptans 17.
gerivensis. "

Alchemilla
vulgaris. 38.

Alisma
plantago. 101.

Allium
scorodoprasum. 89
oleraceum. 90.

Alnus
glutinosa. 3.

Alopecurus
pratensis. 19
geniculatus.

Alyssum
incanum. 34.

Amaranthus
blitum. 136.

Anagallis
arvensis. 100.

Anchusa
officinalis. 30
Barbieri "

Androsace
septentrionalis. 37

Anemone
hepatica. 1
nemorosa 4
pulsatilla. "

rannunculoides. 8
sylvestris. 24.

Angelica
sylvestris. 100.

Anthemis
arvensis. 98
cotula. "
tinctoria. 99.

Anthericum
ramosum. 111.

Anthoxanthum
odoratum. 16.

Anthriscus
vulgaris. 149.

cerefolium. 150

Anthyllis
vulgararia. 95

Apargia
3 hispida. 49
2 hartsilis. "
1 autumnalis. 155.

Aquilegia
vulgaris. 41

Arabis
arenosa. 15
thaliana. 4

Arbutus
wawrsi. 41

Actium
majus. 151
minus. "
tomentosum. "

Arenaria
nuba. 129
serpyllifolia. "
trinervis. 32.

Artemisia
absinthium 154
campestris. 155
vulgaris. 154.

Arum
maculatum. 36

Arundo
phragmites. 104

Asarum
europaeum. 3

Asparagus
officinalis. 101

Asperugo
procumbens. 20.

Asperula
cinanchica. 29
odorata. 16
tinctoria. 29.

Aspidium
filix mas. 168
filix femina. "
fragile. "
thelypteris. 165.

Asplenium
adacanthum nigrum. 168
nitamuraria. "
septentrionale. 167
trichomanes. "

Aster
amellus. 123

Astragalus
onobrychis. 47
glycyphyllos. 77

Astrantia
major. 100

Athamantia
libanotis. 140

Atriplex
albicans. 144
latifolia. 145
nitens. "
patula. "

Avena
2 pratensis. 59
3 pubescens. "
4 tenuis. "
1 fatua. 104
~~latifolia. 144~~

B.

Ballota
nigra. 115

Bellis
perennis. 3.

Berberis
vulgaris. 22

Betonica
efficialis. 115

Betula
alba. 9

Bidens
cernua. 152.
tripartita. "

Botrychium
lunaria. 164.

Brasica
campestris. 24.
orientalis. 73.

Briza
media. 56

Bromus
mollis. 58.
piratus. 59.
sterilis. 58
secalinus. "
sylvaticus. "
tectorum. "

Bryonia
alba. 144

Bunias
orientalis. 45

Buphthalmum
cordifolium. 124

Bupleurum
falcatum. 100
retundifolium. "

Burtonia
umbellata. 102.

C.

Calamagrostis
epigeios. 103
sylvatica. 104.

Callitriche
verna. 15.

Caltha
palustris. 9

Camelina
sativa. 45

Campanula
bononiensis. 106
cervicaria. 107.

glomerata. 106.
patula. 62
persicifolia. 88
rapunculus. 106
rapunculoides. "
sibirica. 38
trachelium. 106.

Cardamine
amara. 24
pratensis. 15?

Carduus
acanthoides. 118
crispus. 119
mutans. 41 "

Carex
arenaria. 27
intermedia. "
leporina. "
muricata. 28
Oederi. "
pilosa. "
praecox. 9
remota. 28
Schreberi. "
stellulata. "

Carlina
acaulis. 142
vulgaris. "

Carpinus
betulus. 9

Carum
carvi. 25

Caucalis
anthriscus. 89
daucoides

Centaurea
cyanus. 49
jacea. 125
mollis. "
paniculata. 135
scabiosa. "

Cerastium
arvense. 14
aquaticum. 133
vulgatum. 14.

Ceratophyllum
demersum. 148.
Cerefolium
sylvestre. 21.
Cerinth.
minor. 51.
Chaerophyllum.
aromaticum. 39
bulbosum. "
hirsutum. 25
temulum. 39.

Chara.
vulgaris. 125
Chelidonium
majus. 52.

Chenopodium
= bonum Henricus. 63.
1 album. 105
5 urticum. 11
6 viride. 109.
7 glaucum. 132
olidum. "

Chrysanthemum
leucanthemum. 80.

Chrysocoma.
linoxyris. 98.

Chryso-splenium.
alternifolium. 3.

Cichorium.
intybus. 118

Cicuta.
virosa. 100.

Cimicifuga.
foetida. 134.

Cineraria.
aurantiaca. 123.
longifolia. "
palustris. 78.

Circaea.
lutehana. 144.

Clematis
erecta. 71

Clinopodium
vulgare. 113.

Cnicus.
arvensis. 120.
erithales. 121 ^{camus. 154}
lanceolatus. 120
oleraceus. 121
palustris. 120
serratuloides. 11 ^{2 circularis. 98.}
setosus. 121.

Cochlearia
draba. 33.

Colchicum
autumnale. 158

Comarum
palustre. 20

Conium
maculatum. 109.

Convallaria
majalis. 23
multiflora. "
polygonatum. "
verticillata. 63.

Corvolvulus
arvensis. 62
sepium. 152.

Cornus
sanguinea. 16

Coronilla
seria. 44.

Coronopus
depressus. 72

Corylus
avellana. 1

Crataegus
oxyacantha

Crepis
agrestis. 136
biennis. 29
foetida. 136
tectorum. 29.

Cucubalus
belen. 91. bacciferus. 91

Cuscuta.
europaea. 105
epithymum. "
epilinum.
moscogyna.

Cynoglossum
officinale. 38

Cynosurus.
cristatus. 56.

Cyperus.
flavescens. 84.
fuscus. "

Cypripedium.
calceolus. 35

Cytisus
2 supinus. 15
1 nigricans. 44

D.

Dactylis
glomerata. 56

Daphne
mezereum. 1
cneorum. 23.

Datura.
stramonium. 108

Daucus
carota. 89

Delphinium
ajacis. 21

Dentaria.
bulbifera. 24.
emacophylla. 11

Dianthus.
armeria. 65.
carthusianorum. "
atrorubens. 91
deltoides. "
serotinus. "
superbus. "

Digitalis.
ambigua. 94

Digitaria.
sanguinalis. 131.

Dipsacus.
laciniatus. 104
pilosus. 105
sylvestris. 104

Draba
verna. 1
nemoralis. 15.

Lign. 28/1099. 217.

Tracoccephalum
Ruyochiana. 98
Drosera
rotundifolia. 133.

E.

Echinops
sphaerocephalus. 155
Echinum
vulgare. 87
Elatine
alsinastrum. 90
Elymus
arenarius. 59.

Epilobium
angustifolium. 104
hirsutum. 141
montanum. 104
palustre. 141
tetragonum. "

Epipactis
atrombens. 137
latifolia. "
pallens. "
palustris. "
rubra. 125

Equisetum
arvense. 161.
fluviatile. 162
hiemale. "
palustre. 163
sylvaticum. 162.

Erica
vulgaris. 158

Erigeron
ache. 77.
canadense. 78

Eriophorum
angustifolium. 16

Erodium
cicutarium. 6

Eryon
tetraspermum. 76
hirsutum. 77

Eryngium
planum. 128.

Erysimum
albigris. 25.
barbarea. 24.
cheiranthoides. 22
efficinale. "

Erythraea
centaurium. 108
ramosissimal. 153.

Eupatorium
cannabinum. 136.

Euphorbia
cyparissias. 14
dulcis. 17.
esula. 146
helioscopia. 14
platyphyllos. 146
villosa. 26.

Euphrasia
officinalis. 130

Evonymus
europaeus. 27
vermeosus. "

G.

Galanthus
nivalis. 7

Galeobdolon
luteum. 24

Galeopsis
ladanum. 103
pubescens. "
versicolor. "

Galium
apparine. 60
boreale. 105
mollugo. 61
palustre. "
sylvaticum. "
2 verum. 100
7 uliginosum. "

Genista
germanica. 46

Gentiana
ciliata. 156 asclepiadaceae
cruciata. "
lanceifolia. 157
pneumonanthe. "

Geranium
columbinum. 73
molle. 35
palustre. 77
phasum. 35
pratense 73 pusillum 74
robertianum 27
sanguineum. 73
sylvaticum. 73.

Geum
urbatum. 17
rivale. 32

Gladialis
communis. 83
galicensis. "

Glechoma
hederacea. 10

Gnaphalium
arenarium. 122
arvense. 143
dioicum. 27
rectum. 122
uliginosum. 143

Gypsophila
fastigiata. 90.

F.

Fagus
sylvatica. 10

Fedia
dentata
olitonia

Festuca
duriuscula. 57
heterophylla. "
ovina. 56
pratensis. 57.

Filago
germanica. 122

Fragaria
vesca. 14

Fraxinus
excelsior. 15

Fumaria
bulbosa. 2
cava. "
officinalis. 46

H.

Hedera
helix. 158

Hedysarum
onobrychis. 44

Helianthemum
vulgare. 92

Heraclium
sphenodylium. 116

Herniaria
glabra. 39

Herperis
inodora. 45.

Hieracium
aurantiacum. 29.

= Gratiola
officinalis. 51.

auricula. 78
 collinum. 119
 echinoides. 79
 glaucescens. 118
 murorum. 35
 pilosella. 49
 2 praemorsum. 78
 1 peludosum. 79
 umbellatum. "

Hippuris
 vulgaris. 125

Halen
 avonacens. 52
 lanatus. 53
 mollis. "

Holostium
 umbellatum. 19.

Hordeum
 murinum. 60

Hottaria
 palustris. 31

Humulus
 lupulus. 138

Hyacinthus
 comosus. 63

Hydrocharis
 morsus ranae. 138

Hyosciamus
 niger. 39

Hypericum
 hirsutum. 117
 humifusum. "
 montanum. "
 perforatum. 92
 quadrangulare. 116

Hypochaeris
 maculata. 80
 radicata. "

Hyoseris
 2 minima. 160
 1 sootica. 27.

I.

Jasione
 montana. 86

Impatiens
 noli me tangere. 86

Imperatoria
 palustris. 150

Inula
 britannica. 124
 ensifolia. 147
 helenium. 124
 hirta. 159
 pubicaris. 193
 salicina. "

Tris
 graminea. 18.
 pseudo-acorus. 57
 sibirica. 18

Isopyrum
 thalictroides

Juncus
 bulbosus. 173
 bufonius. "
 campestris. 79
 conglomeratus. 172.
 effusus.
 lampocarpus. 173
 nemorosus. 20
 pilosus. 174
 squarrosus. 172
 uliginosus. 173.

Juniperus
 communis. 18

K.

Koeleria
 cristata. 54

L.

Lactuca
 scariola. 118.

Laminium
 album. 33
 amplexicaule. 18
 maculatum. 17
 purpureum. 2

Larsona
 communis. 80

Laserpitium
 latifolium. 126

Lathraea
 squamaria. 4.

Lathyrus
 hirsutus. 96
 nivalis. "
 palustris. 42
 pratensis. "
 sylvestris. "
 tuberosus. 96.

Lavatera
 thuringiaca. 95

Ledum
 palustre. 64

Leersia
 oryzoides. 138

Lemna
 trisulca. 36
 minor. "
 polynhiza. "

Leontodon
 taraxacum. 6

Leonurus
 cardiaca. 147
 lepidium
 ruderale. 34
 lanceolatum

Lernum
 serenum. 1
 ligusticum
 austriacum
 digastrum
 vulgare. 82

Lilium
 martagon. 40

Limosella
 aquatica. 116

Linaria
 vulgaris. 74

Linum
 flavum. 89
 catharticum. 141.
 lithospermum
 officinale. 12
 arvense. 16

Lalicum

perenne. 89
 temulentum. 99
 Lotus

corniculatus. 77
 uliginosus. "

Lychnis
 arvensis. 66
 floscenculi. 92
 sylvestris. 166
 viscaria. 92

Lycopodium
 clavatum. 163
 complanatum. 164

Lycopsis
 arvensis. 13.
 pulla. 30

Lycopus
 europaeus. 138

Lynmachia
 mimularia. 85
 vulgaris. "
 thyriflora. "

Lithrum
 salicaria. 134.

M.

Majanthemum
 bifolium. 19

Malaxis
 laevis. 82.

Malva
 rotundifolia. 45
 sylvestris. "
 vulgaris. 151

Marrubium
 vulgare. 151
 Matricaria
 chamomilla. 81.

Medicago
 lupulina 48
 minima 92
 sativa 77
Melampyrum
 arvense 94
 nemorosum
 pratense.

Melica
 caerulea 84
 ciliata " "
 nutans 29
 uniflora " "
Melilotus
 officinalis 96
 palustris "

Melithis
 melissophyllum 26

Mentha
 aquatica 124
 arvensis 146
 pulegium 147

Menyanthes
 trifoliata 20

Mercurialis
 annua 149
 perennis 15

Mespilus
 cotoneaster 23

Milium
 effusum 29

Monotropa
 hypophyllo

Myosotis
 arvensis 12
 collina 13
 lappula 30
 palustris " "
 sparsiflora 13

Myosurus
 minimus 31

Myriophyllum
 spicatum 148
 verticillatum 149

N

Nardus
 stricta 29

Neotria
 parviflora 165

Nepeta
 cataria 114
 nuda " "

Nigella
 arvensis 142

Nymphaea
 alba 102
 peltata 103

O

Odentata
 rubra 135

Oenothera
 biennis 111

Oenothera
 salvia 47

Oenothera
 hircina 116
 spingosa " "

Oenothera
 acanthium 119

Ophrys
 neobrithis 82

Orchis
 bifolia 49
 conopsea 87
 latifolia 82
 maculata 50
 militaris " "
 moris 18

Ornithogalum
 luteum 3
 minimum 11

Origanum
 vulgare 113

Orbanche
 caerulea 115
 nemosa " "

Orbul
 laevigata 35
 niger 46
 vernus 15

Oxalis
 acetosella 8
 stricta 66

P

Paeonia
 officinalis

Panicum
 crusgalli 139
 glaucum " "
 verticillatum 11
 viride " "

Papaver
 argemone 40
 rhoeas " "

Paris
 quadrifolia 13

Oxycoeus
 palustris 40

Parnassia
 palustris 159

Pastinaca
 sativa 110

Pedicularis
 palustris 44
 sylvatica " "

Pedicularis
 sceptrum carolinum 115

Pepalis
 portula 140

Pencidarium
 orlans 152

Phalaris
 arundinacea 82

Phallanorium
 aquaticum 128

Phleum
 Bohmeri 57
 pratense

Phragmites
 communis 104

Phytoloma
 spicatum 48
 orbiculare 107

Picris
 hieracioides 98

Pimpinella
 saxifraga 127

Pinguicula
 vulgaris 57

Pinus
 abies 14
 larix 12
 picea 11
 sylvestris " "

Plantago
 arenaria 38
 lanceolata " "
 media " "
 major 37

Poa
 annua 19
 compressa 86
 fluitans 29
 nemoralis 55
 pratensis " "
 trivialis 54

Polygonum
 arvense 28

Polygala
 vulgaris 46
 major

Polygonum
 amphibium 111
 bistorta 40
 aviculare 112

Handwritten notes and numbers, including '225' and '129', and a large checkmark.

convolvulus 129
 dumetorum. "
 hydropiper. 141
 minus. 142
 pericaria. 11.

Polypodium
 dryopteris. 165
 phegopteris. "
 vulgare. 164.

Populus
 alba. 5
 tremula. 5
 nigra. 6

Potamogeton
 compressus. 85
 lucens. 84
 natans. 11
 marinus. 6p
 pusillus. 85

Potentilla
 alba. 8
 anserina. 69
 argentea. 70
 norvegica. 146
 opaca. 8
 recta. 102
 reptans. 134
 supina. 154
 verna. 8

Poterium
 sanguisorba. 131

Prenanthes
 muralis. 92

Primula
 veris

Prunella
 grandiflora. 96
 vulgaris. 95

Prunus
 incultia. 17
 padus. 10
 spinosa. 9

Pteris
 aquilina. 168

Pulmonaria
 officinalis. 5

Pyrethrum
 corymbosum. 50
 nodosum. 51
 parthenium. 5

Pyrola
 minor. 65
 rotundifolia. 64
 secunda. "

Pyrus
 malus. 23
 pyracantha. "

D.

Quercus
 2 robur. 10
 1 pedunculata. "

R.

Ranunculus
 acris. 8
 aquatilis. 43
 bulbosus. "
 cassubicus. 8
 flammula. 42
 lingua. "
 lanuginosus. 25
 polyanthemus. "
 repens. 43
 sceleratus. 42

Raphanus
 raphanistrum.

Rapistrum
 paniculatum. 78

Rhamnus
 catharticus. 20
 frangula. "

Rhinanthus
 crista galli. 44.

Ribes
 alpinum. 27
 grossularia. "
 nigrum. "
 rubrum. "

Rosa
 canina. 67
 cinamomea. 68
 pumila. 69
 rubiginosa. 68
 solstitialis. "

Rubus
 caesius. 69
 fruticosus. "
 idaeus. "

Rumex
 acetosa. 63
 acetosella. 64
 hydrolapathum. "
 crispus. 128
 palustris. "
 obtusifolius. "

S.

Sagina
 procumbens

Sagittaria
 sagittifolia. 137

Salix
 aurita. 12
 caprea. 5
 vitellina. 5
 pentandra. 12
 1 praecox. "

Salvia
 glutinosa. 82
 pratensis. 37
 verticillata. 83

Salvinia
 natans. 163

Sambucus

ebulus. 118
 nigra. 42
 racemosa. 17
Sanguisorba
 officinalis. 84

Sanicula
 europaea. 62

Saponaria
 officinalis. 112
 vaccaria. 129

Saxifraga
 granulata. 14
 triactylites. 37

Scabiosa
 auseria. 60
 columbaria. "
 oculosca. "
 sylvatica. "

Scilla
 bifolia. 2

Scirpus
 acicularis. 37
 lacustris. "
 maritimus. 37
 palustris. 28
 sylvaticus. 37

Scleranthus
 annuus. 41
 perennis. "

Scrophularia
 aquatica. 44
 glandulosa. "
 nodosa. "

Scutellaria
 galericulata. 93

Sedum
 acre. 66
 album. 170
 telephium. 150

Selinum
 carvifolia. 132
 cervaria. 140
 intermedium. 110
 creoselinum. 140
 palustre. 109

Schizanthus
 Schizanthus. 139

Senecio
 jacobaea. 122
 saxatilis. 159
 sylvaticus. 123
 tenuifolius. "
 vernalis. 15
 vulgaris. 4
 viscosus. 123

Serratula
 tinctoria. 121

Seseli
 annuum. 149
 scheleria. "
 officinale. 105

Scorocera
 purpurea. 48

icyos
angulata. 149
Silene
chlorantha. 130
gallica. 92
illata. 130
nutans. 41
noctiflora. 92
otites. 129
Sinapis
arvensis. 36

Scrophularium
amphibium. 72
Scum

2 *Jalcaria*. 127
 1 *angustifolium* "
 3 *latifolium* "

Solanum
sulcamara. 88
nigrum. "

Solidago
singavea. 152
Sonchus
arvensis. 117
oleraceus. 97
palustris. 117

Sorbus
aucuparia. 32
pauciflorum
natum. 143
ramosum. "
simplex. "

Spergula
arvensis. 66
nodosa. 146

Spiraea
aruncus. 67
chamaedryfolia. 41
filipendula. 67
ulmaria. "

Stachys
gemmaeformis. 114
recta. 93
sylvatica. 114

Staphylegia
pinnata. 22

Stellaria
graminea. 65
holostea. 9
media. 8
rumorum. 14
palustris. 66
uliginosa. 41

Stratiotes
aloides. 114

Struthiopteris
germanica. 167

Symphytum
afficinale. 25

T.

Tanacetum
vulgare. 156
Teucrium
chamaedrys. 114

Thalictrum
aquilegifolium. 93
majus. 42
minus. 93

Thlaspi
bernapastoris. 2
arvense *fill.*

Thlaspi
intermedium. 62

Thlaspi
Thymus
nodosus. 77
sarpyllum. 43

Tilia
europea. 86
Talictalial
palustris. 145

Termentilla
recta. 70
Tragopogon
major. 48
pratense "

Trapa
nativa. 61
Trientalis
europea. 25

Trifolium
arvense. 120.
alpestre. 74
agrarium. 75
fr. campestris. "

Trifolium
filiforme. 76
fragiferum. 75
hybridum. "
medium. 74
montanum. "

Trifolium
montanicum. 75
pratense. 48
repens. "
rubens. 74
spadicum. 75

Triglochin
pratense. 64
Triticum
repens. 19
intermedium. 59

Trillium
europeum. 24
Turdilis
glabra. 48
hirsuta. "

Tussilago
alba.
barbara. 2
Tupha
angustifolia. 131
latifolia. "

U.

Ulmus
campestris. 2
effusa. "
suberosa. 21.
utilis
sivica. 147
urens. 148

V.

Vaccinium
myrtillus. 13
uliginosum "
utis *idea*.

Valeriana
glabra. 19
Valeriana
sivica. 18
officinalis. 37

Verbena
nigrum. 90
Valerianum
clathrata. 107
lichnitis. 62
nigrum. 107
phlomidis. 92

Verbena
officinalis. 94
Veronica
agrestis. 52
arvensis. "
anagallis. 36
beccabunga. "
chamaedrys. 12
filiformis. 16
hieracifolia. 12

phoeniceum. 107
thapsus. 107
thapsiformis "

Veronica
latifolia. 36
longifolia. 50
officinalis. "
rupestris. 99
triphyllos. 7
rosmarinifolia. 16
verna. 7

Verbena
opulus. 22
Vicia
cracca. 76
dametorum. "
retiva. "
sepium. 36
sylvatica. 76
villera. "

Vicia
minor. 13
Vincetoxicum
vulgare. 88
Viola
canina. 7
hirta. "
mirabilis. "
odorata. 2
palustris. 20
tricolor. 13
uliginosa. 170

Vicia
album. 6
W.
Waldeckmirta
nymphoides. 85

X.
Xanthium
strumarium. 148.



Skanowanie i opracowanie graficzne na CD-ROM :



ul. Ostatnia 17

60-102 Poznań

www.digital-center.pl

biuro@digital-center.pl

tel./fax (0-61) 665 82 72

tel./fax (0-61) 665 82 82